



# รายงานกิจการประจำปี ๒๕๖๒

สหกรณ์ออมทรัพย์สาธารณสุขจังหวัดพังงา จำกัด  
The Provincial Health Phangnga of Saving and Credit Cooperatives Limited

การประชุมใหญ่สามัญประจำปี ๒๕๖๒

วันที่ ๑๐ ธันวาคม ๒๕๖๒

ณ ศูนย์ศึกษาวิจัย ศิลปกรรม วัฒนธรรมและประเพณี  
แห่งอันดามัน จังหวัดพังงา





“สหกรณ์เป็นวิธีการจัดการรูปหนึ่ง  
ซึ่งบุคคลหลายคนรวมกันโดยความสมัครใจของตนเอง  
ในฐานะที่เป็นมนุษย โดยมิสक्ति์เสมอหน้ากันหมด  
เพื่อบำรุงตัวเองให้เกิดความจำเริญในทางทรัพย์สิน”

พระดำรัสพระราชวรรังศิเธอ กรมหมื่นพิทยาลงกรณ  
พระบิดาแห่งการสหกรณ์ไทย

## สารจากประธานกรรมการ



สวัสดีครับ สมาชิกสหกรณ์ออมทรัพย์สาธารณสุขจังหวัดพังงา จำกัด ทุกท่านครับ ตลอดระยะเวลา ๔ ปี (พ.ศ. ๒๕๕๙ - ๒๕๖๒) ในตำแหน่งหน้าที่ประธานคณะกรรมการดำเนินการสหกรณ์ออมทรัพย์สาธารณสุขจังหวัดพังงา จำกัด ได้นำเสนอแนวคิดนโยบายและวิธีบริหารงาน รวมทั้งการพัฒนาสหกรณ์ โดยเฉพาะด้านการให้บริการที่มีคุณภาพ การจัดสวัสดิการเพื่อคุณภาพชีวิตที่ดีของสมาชิก การกำหนดอัตราเงินกู้และเงินฝาก เพื่อประโยชน์สูงสุดแก่สมาชิก “ ยามมีก็นำมาฝาก ยามยากก็มาถอน เมื่อถึงคราวเดือดร้อนก็มากู้ ” การลดอัตราดอกเบี้ยเงินกู้ถือเป็นนโยบายหลัก เพราะสมาชิกส่วนใหญ่จะได้รับผลประโยชน์ทันที ช่วยลดภาระรายจ่าย ตรงตามเจตนารมณ์และหลักการของสหกรณ์ คือ การช่วยเหลือซึ่งกันและกัน การมีส่วนร่วม การให้ความร่วมมือ การมีใจเปิดกว้าง การใช้หลักประชาธิปไตย ทั้งนี้ได้ยึดมั่นความซื่อสัตย์และสุจริตในหน้าที่

คณะกรรมการดำเนินการชุดที่ ๓๗ มีความปรารถนาดีต่อสมาชิก ต้องการให้สมาชิกเข้าใจในหลักการและอุดมการณ์ของสหกรณ์ " ความเชื่อร่วมกันที่ว่า การช่วยตนเองและการช่วยเหลือซึ่งกันและกัน จะนำไปสู่การกินดีอยู่ดี มีความเป็นธรรมและสันติสุขในสังคม" จัดสวัสดิการด้านต่างๆ ให้แก่สมาชิก ส่งเสริมการออมทรัพย์ และเพื่อบรรเทาความเดือดร้อนที่มีต่อครอบครัว จึงมีมติให้ลดอัตราดอกเบี้ยเงินกู้สหกรณ์แก่สมาชิก เน้นการบริหารตามหลักธรรมาภิบาล “ เฉลี่ยทุกข์เฉลี่ยสุข ” ยึดมั่นผลประโยชน์ของสมาชิกเป็นสำคัญ ทั้งนี้หากความต้องการใดๆ ของสมาชิก ซึ่งไม่ขัดต่อกฎหมาย ไม่ขัดต่อหลักการและอุดมการณ์ของสหกรณ์ คณะกรรมการดำเนินการ มีความยินดีที่จะดำเนินการให้กับสมาชิกด้วยความเต็มใจยิ่ง

ในโอกาสวันประชุมใหญ่สามัญประจำปี ๒๕๖๒ วันที่ ๑๐ ธันวาคม ๒๕๖๒ คณะกรรมการดำเนินการสหกรณ์ออมทรัพย์สาธารณสุขจังหวัดพังงา จำกัด ชุดที่ ๓๗ ผู้ตรวจสอบกิจการและเจ้าหน้าที่ ขอบุญบารมีที่สมาชิกได้ร่วมบำเพ็ญบุญ และสิ่งศักดิ์สิทธิ์ทั้งหลาย จงประทานพรแก่สมาชิก ให้มีความสุข ความเจริญ มีสุขภาพที่สมบูรณ์แข็งแรง ตลอดปีและตลอดไป

(นายบุญศักดิ์ รมยพร)

ประธานกรรมการดำเนินการ

สหกรณ์ออมทรัพย์สาธารณสุขจังหวัดพังงา จำกัด





รายงานกิจการประจำปี 2562

สหกรณ์ออมทรัพย์สาธารณสุขจังหวัดพังงา จำกัด



สหกรณ์ออมทรัพย์สาธารณสุขจังหวัดพังงา จำกัด

9/22 ถนนเทศบาลบำรุง ตำบลท้ายช้าง อำเภอเมือง จังหวัดพังงา 82000

โทรศัพท์ 076 412413 , 412414 , 086 6915875 , 080 6496703 โทรสาร 076 413436

The Provincial Health Phang-nga Of Savings and Credit Cooperatives Limited

ที่ สอ.สสจ.พังงา 598/2562

วันที่ 1 พฤศจิกายน 2562

เรื่อง ขอเชิญประชุมใหญ่สามัญประจำปี 2562

เรียน สมาชิกสหกรณ์ออมทรัพย์สาธารณสุขจังหวัดพังงา จำกัด

ด้วยคณะกรรมการดำเนินการสหกรณ์ออมทรัพย์สาธารณสุขจังหวัดพังงา จำกัด ชุดที่ 37 กำหนดจัดประชุมใหญ่สามัญประจำปี 2562 ในวันอังคารที่ 10 ธันวาคม 2562 เวลา 09.00 น. ณ ศูนย์ศึกษาวิจัย ศิลปกรรมวัฒนธรรม และประเพณีแห่งอันดามัน อำเภอเมือง จังหวัดพังงา โดยมีระเบียบวาระการประชุม ดังนี้

- ระเบียบวาระที่ 1 เรื่องที่ประธานแจ้งให้ที่ประชุมทราบ
- ระเบียบวาระที่ 2 รับรองรายงานการประชุมใหญ่สามัญประจำปี 2561
- ระเบียบวาระที่ 3 รับทราบผลการดำเนินงานประจำปี 2562
- ระเบียบวาระที่ 4 พิจารณานุมัติงบประมาณประจำปี 2562
- ระเบียบวาระที่ 5 พิจารณานุมัติจัดสรรกำไรสุทธิประจำปี 2562
- ระเบียบวาระที่ 6 พิจารณากำหนดวงเงินกู้ยืมและค้ำประกัน ประจำปี 2563
- ระเบียบวาระที่ 7 พิจารณานุมัติงบประมาณการรับและการจ่าย ประจำปี 2562-2563
- ระเบียบวาระที่ 8 พิจารณาแก้ไขเพิ่มเติมข้อบังคับสหกรณ์
- ระเบียบวาระที่ 9 พิจารณาสรรหาและเลือกตั้งคณะกรรมการดำเนินการ ชุดที่ 38 ประจำปี 2563 และพิจารณาสรรหาผู้ตรวจสอบกิจการภายในสหกรณ์ ประจำปี 2563
- ระเบียบวาระที่ 10 รายงานผลการตรวจสอบกิจการภายในสหกรณ์ ประจำปี 2562
- ระเบียบวาระที่ 11 พิจารณาคัดเลือกผู้สอบบัญชี ประจำปี 2563
- ระเบียบวาระที่ 12 เรื่องอื่น ๆ (ถ้ามี)

จึงเรียนมาเพื่อทราบและขอเชิญเชิญเข้าร่วมประชุม ตามวันเวลาดังกล่าวโดยพร้อมเพรียงกัน

ขอแสดงความนับถือ

(นายบุญศักดิ์ ร่มยพร)

ประธานกรรมการ

สหกรณ์ออมทรัพย์สาธารณสุขจังหวัดพังงา จำกัด



# ระเบียบวาระที่ 1

## เรื่องที่ประธานแจ้งให้ทราบ

### ระเบียบวาระที่ 1 เรื่องที่ประธานแจ้งให้ประชุมทราบ

ประธาน 1. แนะนำผู้ให้เกียรติรับเชิญมาร่วมประชุม

2. สหกรณ์ฯ สนับสนุนเงินทุนเพื่อการศึกษา จำนวน 5,000.-บาท “โครงการขบวนการสหกรณ์ไทย เฉลิมพระเกียรติสมเด็จพระเทพรัตนราชสุดาฯ จังหวัดพังงา” ทุนการศึกษา จนจบปริญญาตรี และได้ดำเนินการมอบทุนดังกล่าว ในวันศุกร์ที่ 7 มิถุนายน 2562 “7 มิถุนายน วันกิจกรรมสหกรณ์นักเรียน ปี 2562” ณ โรงเรียนคุระบุรีชัยพัฒนาพิทยาคม อำเภอคุระบุรี จังหวัดพังงา

3. การจัดงานวันสหกรณ์แห่งชาติจังหวัดพังงา วันที่ 26 กุมภาพันธ์ 2562 ณ ศาลาเจ้าช้าง อ.เมือง จ.พังงา สหกรณ์ฯ ได้รับเกียรติบัตรซึ่งผ่านเกณฑ์มาตรฐานระดับดีเลิศ ของกรมส่งเสริมสหกรณ์

4. สหกรณ์ออมทรัพย์สาธารณสุขจังหวัดพังงา จำกัด ได้รับผลการประเมินเป็นสหกรณ์ดีเด่นระดับจังหวัด

5. ประธานสหกรณ์ออมทรัพย์สาธารณสุขจังหวัดพังงา จำกัด (นายบุญศักดิ์ ร่มยพร) ได้รับการแต่งตั้งเป็นประธานสันนิบาตสหกรณ์จังหวัดพังงา (ตามประกาศสันนิบาตสหกรณ์แห่งประเทศไทยที่ 42/2562 ลว. 27 ก.ย. 2562 เรื่อง คณะกรรมการสันนิบาตสหกรณ์จังหวัดพังงา)

6. แจ้งรายนามคณะกรรมการดำเนินการ ผู้ตรวจสอบกิจการ และเจ้าหน้าที่สหกรณ์

คณะกรรมการดำเนินการ			ผู้ตรวจสอบกิจการ		
1.	นายบุญศักดิ์ ร่มยพร	ประธานกรรมการ	1.	นายมนตรีชัย โลหะการ	ผู้ตรวจสอบกิจการ
2.	นายเอนก โกยสมบูรณ์	รองประธานฯคนที่ 1	2.	นายวรายศ ผลแก้ว	ผู้ตรวจสอบกิจการ
3.	นายทรงยศ มาลัย	รองประธานฯคนที่ 2	<b>เจ้าหน้าที่สหกรณ์</b>		
4.	นายประสิทธิ์ มุ่งกิจ	เหรัญญิก	1.	นายประภาส สายทอง	ผู้จัดการ
5.	นายธีระยุทธ บุตรทหาร	เลขานุการ	2.	นายธีระยุทธ เทศพิทักษ์	รองผู้จัดการ
6.	นายสมพร เกิดกอบ	กรรมการ	3.	นางเพ็ญนภา เพ็ชรช่วย	จนท.บริหารงานทั่วไป
7.	นายวิสูตร รอดการ	กรรมการ	4.	น.ส.ธนาภา รักษาบุญจน์	จนท.บริหารงานทั่วไป
8.	นายจิระวัตร เพิ่มทรัพย์	กรรมการ	5.	น.ส.ภาวิณี สิตบุญย์	เจ้าหน้าที่วิเคราะห์สินเชื่อ
9.	นางสาวอริญา สกุลสัน	กรรมการ	6.	น.ส.อังคณา เจริญฤทธิ์	เจ้าหน้าที่บัญชี
10.	นายโกศล พัฒน์สงฆ์	กรรมการ	7.	น.ส.สุชาดา ถวิลการ	เจ้าหน้าที่การเงิน
11.	นายขวัญชัย คงทอง	กรรมการ	8.	นายวโรภาส นิจอกัย	เจ้าหน้าที่คอมพิวเตอร์
12.	นายอรุณ เสถ์ราษฎร์	กรรมการ			
13.	นายสามารถ สิ้นทรัพย์	กรรมการ			
14.	นายสมยศ จันทร์วัฒน์	กรรมการ			
15.	นางชุตติมา อุทัยเลิศ	กรรมการ			



# ระเบียบวาระที่ 2

## เรื่องรับรองรายงาน

### การประชุมใหญ่สามัญประจำปี 2561

สรุปผลการประชุมใหญ่สามัญประจำปี 2561

สหกรณ์ออมทรัพย์สาธารณสุขจังหวัดพิจิตร จำกัด

วันที่ 10 ธันวาคม พ.ศ.2561

ณ ร้านอาหารริม ต.บางม่วง อ.ตะกั่วป่า จ.พิจิตร

จำนวนสมาชิกทั้งหมด จำนวน 1,830 คน

จำนวนสมาชิกผู้มาประชุม จำนวน 1,493 คน (คิดเป็นร้อยละ 81.58)

ผู้เข้าร่วมประชุม จำนวน 5 คน

- |                        |   |
|------------------------|---|
| 1. น.ส.อภิญา ชูจันทร์  | นักวิชาการตรวจสอบบัญชีชำนาญการ (สำนักงานตรวจสอบบัญชีสหกรณ์พิจิตร) |
| 2. น.ส.ฉวีวรรณ เกิดควน | นักวิชาการสหกรณ์ชำนาญการ (สำนักงานสหกรณ์จังหวัดพิจิตร)            |
| 3. นางอมร บุญแต่ง      | นิติกร (สำนักงานสหกรณ์จังหวัดพิจิตร)                              |
| 4. นายรุ่งโรจน์ บุญนาค | รองนายกเทศมนตรีเมืองพิจิตร (เทศบาลเมืองพิจิตร)                    |
| 5. นางยุพิน ฟุ้งเฟื่อง | ผู้สอบบัญชีรับอนุญาตภาคเอกชน                                      |

เริ่มประชุมเวลา 09.00 น.

นายบุญศักดิ์ รมยพร ประธานกรรมการ เป็นประธานในที่ประชุม เมื่อสมาชิกมาครบองค์ประชุมประธานกล่าวเปิดประชุม และดำเนินการประชุมตามระเบียบวาระ

#### ระเบียบวาระที่ 1 เรื่องที่ประธานแจ้งให้ที่ประชุมทราบ

ประธาน 1. การประชุมใหญ่สามัญประจำปี ดำเนินการประชุมโดยเรียนเชิญสมาชิกทั้งหมดเข้าร่วมประชุม ขณะนี้มีจำนวนสมาชิกที่ลงทะเบียนเข้าร่วมประชุม จำนวน 624 คน ซึ่งถือว่าครบองค์ประชุม

2. แนะนำผู้เข้าร่วมประชุมจากหน่วยงานที่เกี่ยวข้อง คือ

- |                          |   |
|--------------------------|---|
| 2.1. น.ส.อภิญา ชูจันทร์  | นักวิชาการตรวจสอบบัญชีชำนาญการ (สำนักงานตรวจสอบบัญชีสหกรณ์พิจิตร) |
| 2.2. น.ส.ฉวีวรรณ เกิดควน | นักวิชาการสหกรณ์ชำนาญการ (สำนักงานสหกรณ์จังหวัดพิจิตร)            |
| 2.3. นางอมร บุญแต่ง      | นิติกร (สำนักงานสหกรณ์จังหวัดพิจิตร)                              |
| 2.4. นายรุ่งโรจน์ บุญนาค | รองนายกเทศมนตรีเมืองพิจิตร (เทศบาลเมืองพิจิตร)                    |
| 2.5. นางยุพิน ฟุ้งเฟื่อง | ผู้สอบบัญชีรับอนุญาตภาคเอกชน                                      |



3. สหกรณ์ฯ สนับสนุนเงินทุนเพื่อการศึกษา จำนวน 5,000.00 บาท “โครงการขบวนการสหกรณ์ไทย เฉลิมพระเกียรติสมเด็จพระเทพรัตนราชสุดาฯ ๑ จังหวัดพังงา” ทุนการศึกษา จนจบปริญญาตรี และได้ดำเนินการมอบทุนดังกล่าว ในวันพฤหัสบดีที่ 7 มิถุนายน 2561 “7 มิถุนายน วันกิจกรรมสหกรณ์นักเรียน ปี 2561” ณ โรงเรียนพระราชทาน ตำบลมู อำเภอท้ายเหมือง จังหวัดพังงา

4. การจัดงานวันสหกรณ์แห่งชาติจังหวัดพังงา วันที่ 26 กุมภาพันธ์ 2561 ณ ศาลาเขาช้าง อ.เมือง จ.พังงา สหกรณ์ฯ ได้รับเกียรติบัตรซึ่งผ่านเกณฑ์มาตรฐานระดับดีเลิศ ของกรมส่งเสริมสหกรณ์

5. สหกรณ์ออมทรัพย์สาธารณสุขจังหวัดพังงา จำกัด ได้รับผลการประเมินเป็นสหกรณ์ดีเด่นระดับจังหวัด

6. แนะนำคณะกรรมการ, ผู้ตรวจสอบกิจการ สหกรณ์ออมทรัพย์สาธารณสุขจังหวัดพังงา จำกัด

### ที่ประชุมใหญ่ รับทราบ

#### ระเบียบวาระที่ 2 รับรองรายงานการประชุมใหญ่สามัญประจำปี 2560

ประธาน มอบให้เลขานุการนำเสนอที่ประชุมใหญ่เพื่อรับรอง

เลขานุการ เสนอรายงานการประชุมใหญ่สามัญประจำปี 2560 เมื่อวันที่ 10 ธันวาคม 2560 ณ อาคารกีฬาคุณธรรม โรงเรียนเทศบาลบ้านท้ายช้าง ต.ท้ายช้าง อ.เมือง จังหวัดพังงา ให้ที่ประชุมรับรองรายงานการประชุมใหญ่สามัญประจำปี 2560 รายละเอียดตามรายงานกิจการประจำปีที่ได้จัดส่งถึงสมาชิกพร้อมหนังสือเชิญประชุมใหญ่สามัญประจำปี 2561 สมาชิกท่านใดจะขอแก้ไขรายงาน ขอให้แจ้งในที่ประชุมหากไม่มีการแก้ไขก็ขอมติรับรอง

ประธาน ขอมติจากที่ประชุมใหญ่

มติที่ประชุมใหญ่ รับรองรายงานการประชุมใหญ่สามัญประจำปี 2560

#### ระเบียบวาระที่ 3 เรื่องรับทราบผลการดำเนินงานประจำปี 2561

ประธาน ในนามคณะกรรมการดำเนินการ ขอรายงานผลการดำเนินงานของสหกรณ์ออมทรัพย์สาธารณสุขจังหวัดพังงา จำกัด ประจำปี 2561 ดังต่อไปนี้

#### รายงานกิจการทั่วไป

สหกรณ์ออมทรัพย์สาธารณสุขจังหวัดพังงา จำกัด ได้เริ่มดำเนินกิจการ ตั้งแต่วันที่ 3 มกราคม 2526 จนถึงปัจจุบันเป็นเวลา 35 ปี ปัจจุบันตั้งอยู่เลขที่ 9/22 ถนนเทศบาลบำรุง ตำบลท้ายช้าง อำเภอเมือง จังหวัดพังงา

#### สมาชิกภาพในวันสิ้นปี 2561

สมาชิกเมื่อวันสิ้นปี 2561		2,234	คน
(สามัญ 1,820 คน สมทบ 414 คน) (ชาย 551 คน หญิง 1,683 คน)			
-เข้าใหม่	(เข้าใหม่=107, ลาออกเข้าใหม่=2)	109	คน
-ลาออก		46	คน
-ถึงแก่กรรม		1	คน

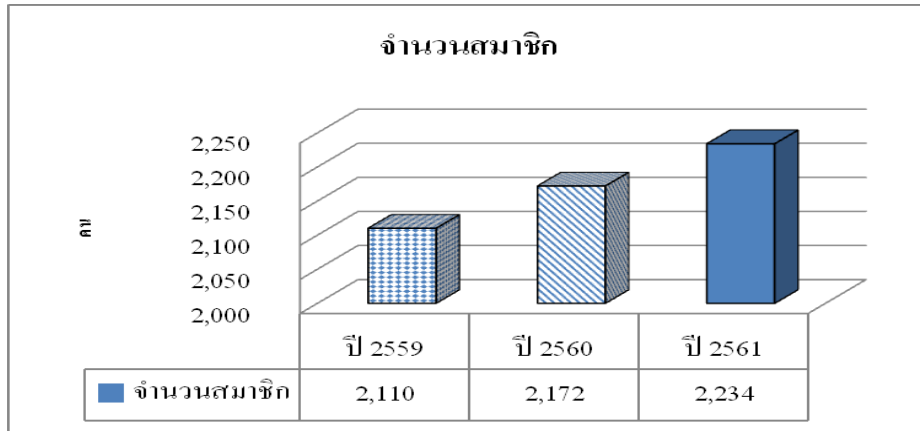

3.1 ฐานะการเงินเปรียบเทียบกับปี 2559-2561

ที่	รายการ	ปี 2559	ปี 2560	ปี 2561
		บาท	บาท	บาท
1	ทุนเรือนหุ้นที่ชำระแล้ว	703,792,960.00	803,672,560.00	876,022,600.00
2	เงินสำรองและทุนอื่น ๆ	49,214,162.08	55,994,188.96	64,138,446.64
3	ทุนสะสมตามข้อบังคับ	4,405,382.32	5,930,188.57	5,715,535.07
4	เงินสะสมและสำรองบำเหน็จพนักงาน	3,502,830.00	3,995,490.00	4,490,480.00
5	เงินรับฝาก	615,623,508.29	746,718,214.07	955,289,661.28
6	ทุนดำเนินงาน	1,600,719,017.78	1,812,082,915.41	1,906,598,792.33
7	เงินให้กู้แก่สมาชิกระหว่างปี	956,997,016.78	904,880,652.54	976,175,539.20
8	เงินให้กู้ชำระคืนระหว่างปี	750,688,558.89	725,427,267.25	896,332,289.89
9	เงินให้กู้คงเหลืออยู่ที่สมาชิก	1,602,593,626.98	1,782,047,012.27	1,861,890,261.58
10	กำไรสุทธิประจำปี	54,012,186.88	61,851,988.68	66,713,675.61

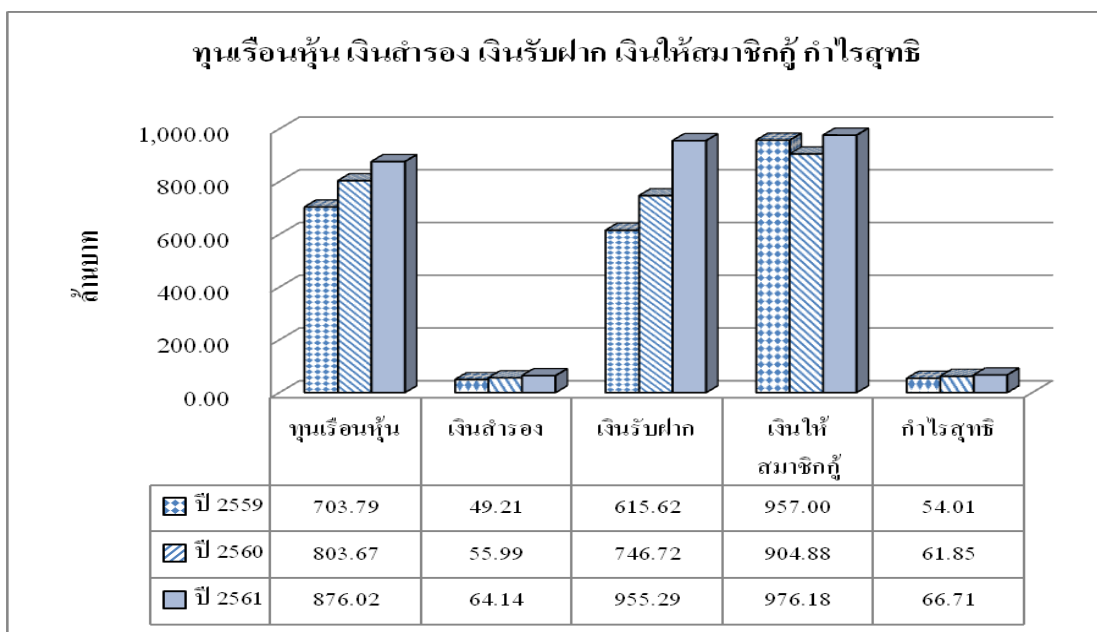



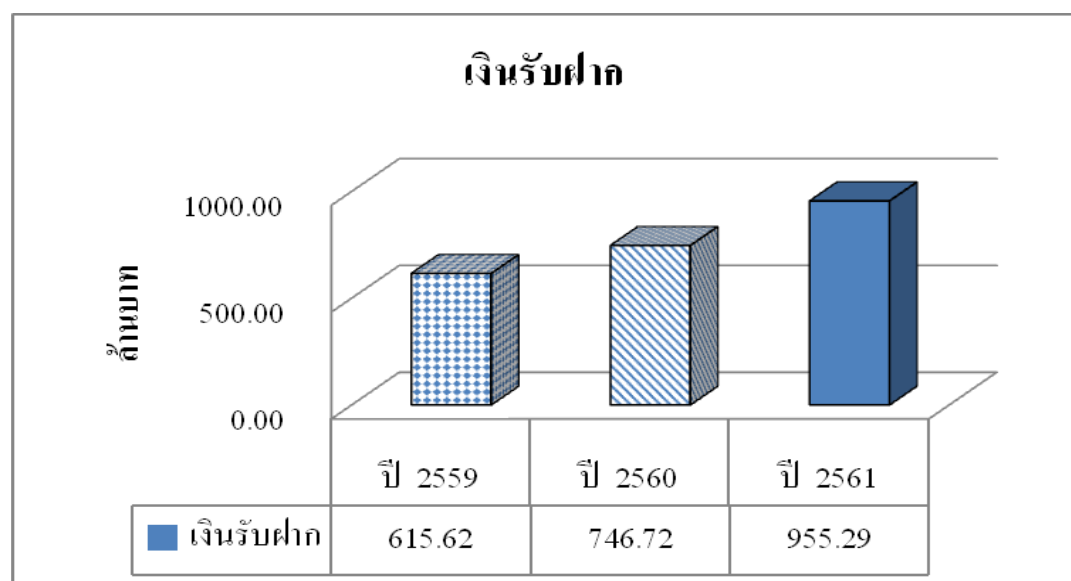
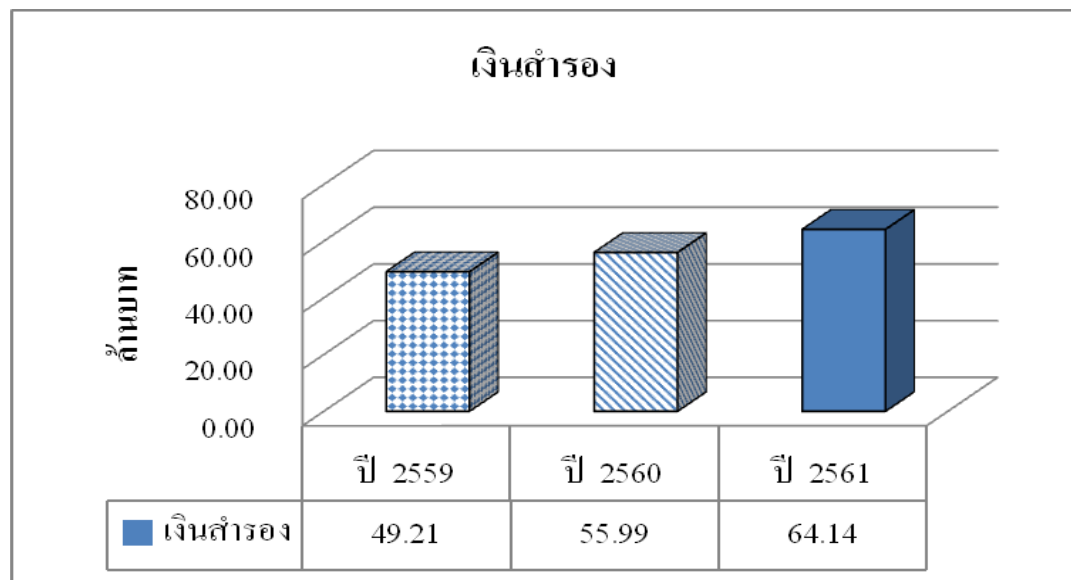
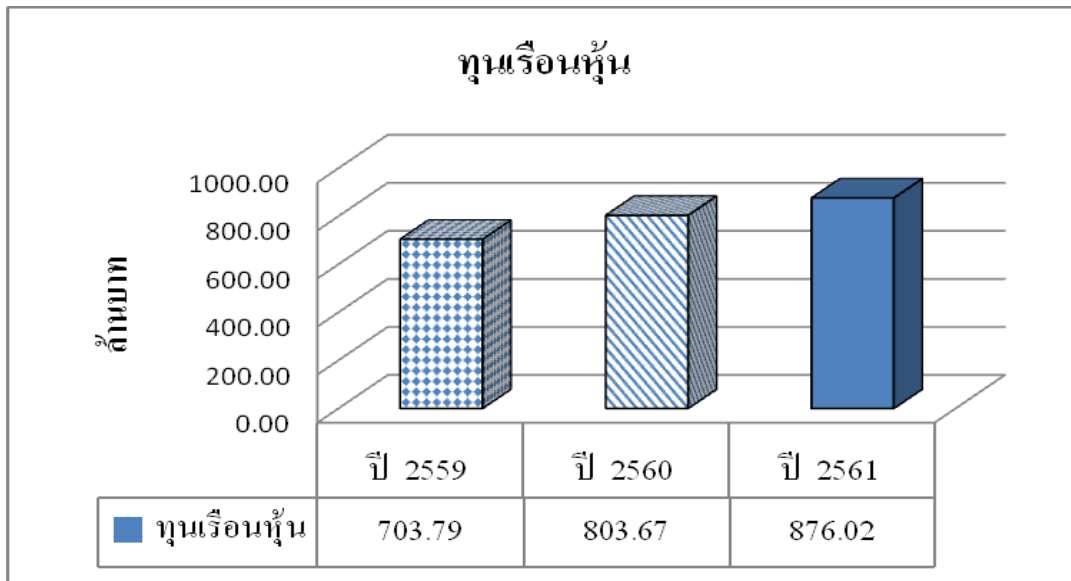

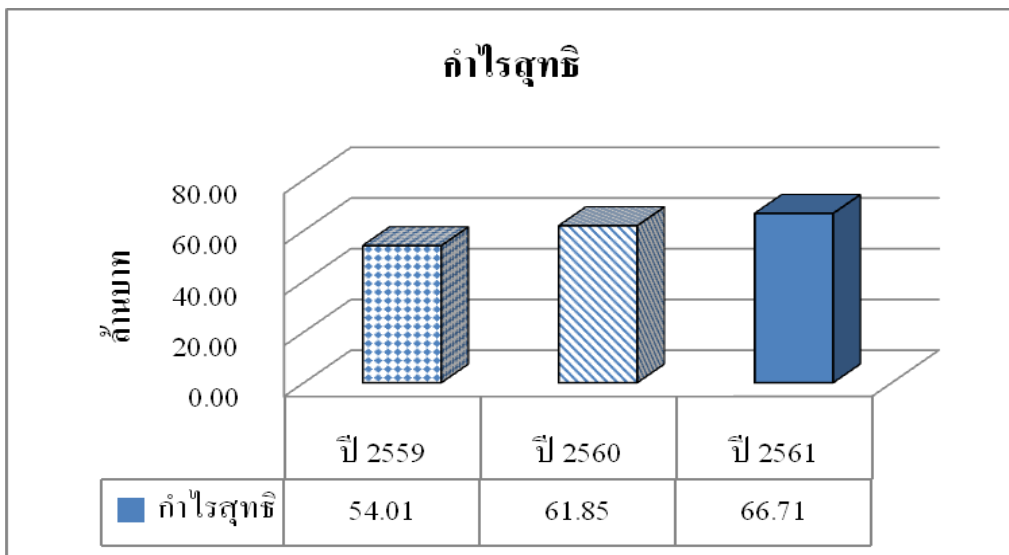
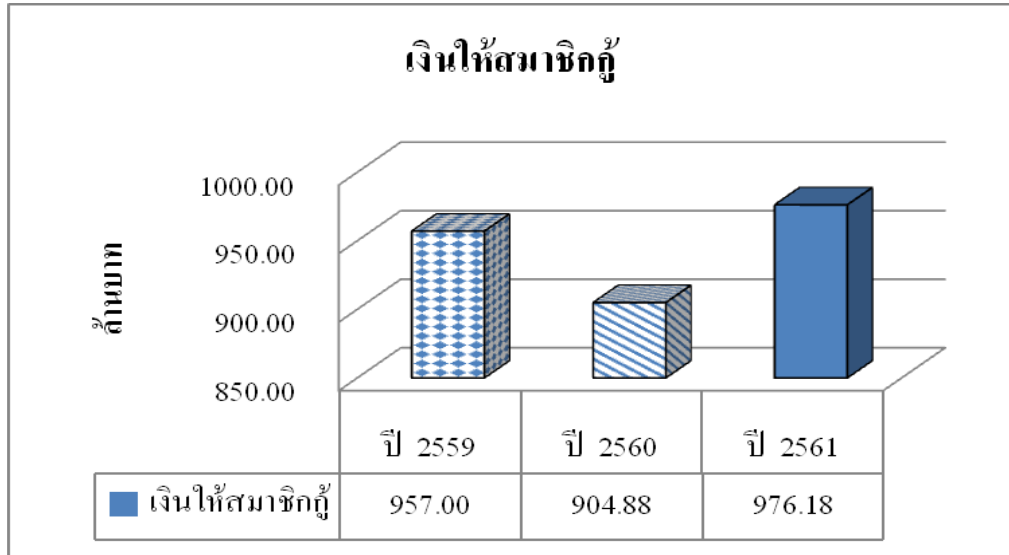

### 3.2 ค่าหุ้น

- สมาชิกถือหุ้นเมื่อวันต้นปี 2561	803,672,560.00	บาท
<b>บวก</b> ถือหุ้นเพิ่มระหว่างปี	<u>90,523,660.00</u>	บาท
รวม	894,196,220.00	บาท
<b>หัก</b> ถอนหุ้นคืน	<u>18,173,620.00</u>	บาท
- สมาชิกถือหุ้นเมื่อวันสิ้นปี 2561	<u>876,022,600.00</u>	บาท

### 3.3 เงินรับฝาก

- ต้นปีมีเงินฝากออมทรัพย์และออมทรัพย์พิเศษ	746,718,214.07	บาท
<b>บวก</b> ฝากเพิ่มระหว่างปี	<u>468,411,227.55</u>	บาท
รวม	1,215,129,441.62	บาท
<b>หัก</b> ถอนระหว่างปี	<u>259,839,780.34</u>	บาท
- คงเหลือเงินฝากเมื่อวันสิ้นปี	<u>955,289,661.28</u>	บาท



3.4 การให้เงินกู้แก่สมาชิก คงเหลือ ณ วันสิ้นปีทางบัญชี

ในปี 2561 สหกรณ์ให้เงินกู้แก่สมาชิกคงเหลือ ณ สิ้นปี 1,861,890,261.58 บาท แยกได้ดังนี้

ประเภท	ยอดยกมา	เงินกู้ระหว่างปี 2561	คงเหลือสิ้นปี 2561	จำนวนสัญญา
1. เงินกู้เพื่อเหตุฉุกเฉิน	19,000.00	850,500.00	223,793.00	33
2. เงินกู้สามัญ	1,634,218,221.12	947,892,983.30	1,736,313,373.13	2,832
3. เงินกู้พิเศษ	90,020,398.40	1,000,000.00	71,394,005.54	48
4. เงินกู้สามัญ (เงินด่วน)	46,030,703.27	24,202,055.90	45,886,040.56	312
5. เงินกู้สามัญ 5 (เพื่อซื้อยานพาหนะ)	3,732,621.42	0.00	1,498,427.77	12
6. เงินกู้เพื่อการศึกษา	8,026,068.06	2,230,000.00	6,574,621.58	48
<b>รวม</b>	<b>1,782,047,012.27</b>	<b>976,175,539.20</b>	<b>1,861,890,261.58</b>	<b>3,285</b>

3.5 เงินกู้ยืม เมื่อวันสิ้นปี 2561 สหกรณ์ฯมีหนี้กับสถาบันการเงินอื่น ดังนี้

ธนาคาร	ยอดยกมา	เงินกู้ระหว่างปี 2561	คงเหลือสิ้นปี 2561
1. ตัวสัญญาใช้เงิน ธ.ธนชาติ	100,000,000.00	0.00	0.00
2. ตัวสัญญาใช้เงิน ธ.กรุงไทย	25,000,000.00	0.00	0.00
3. ตัวสัญญาใช้เงิน ธ.แลนด์แอนด์เฮาส์	70,000,000.00	0.00	0.00
<b>รวม</b>	<b>195,000,000.00</b>	<b>0.00</b>	<b>0.00</b>

3.6 เงินสดและเงินฝากธนาคาร

เมื่อวันสิ้นปี 2561 จำนวนเงิน 84,421,992.66 บาท

3.7 เงินรายได้และค่าใช้จ่ายในปี 2561

รายได้ก่อนหักค่าใช้จ่าย 110,046,107.25 บาท

รายจ่ายทั้งสิ้น 43,363,660.20 บาท

ค่าใช้จ่ายทั้งสิ้นแยกเป็นดังนี้

1. ดอกเบี้ยเงินกู้ไอดี/ตัวสัญญา	เป็นเงิน	2,369,682.35	บาท
2. ดอกเบี้ยจ่ายเงินรับฝาก	เป็นเงิน	33,328,308.76	บาท
3. ค่าใช้จ่ายดำเนินงาน	เป็นเงิน	7,665,669.09	บาท
<b>รวมค่าใช้จ่าย</b>	<b>เป็นเงินทั้งสิ้น</b>	<b>43,363,660.20</b>	<b>บาท</b>



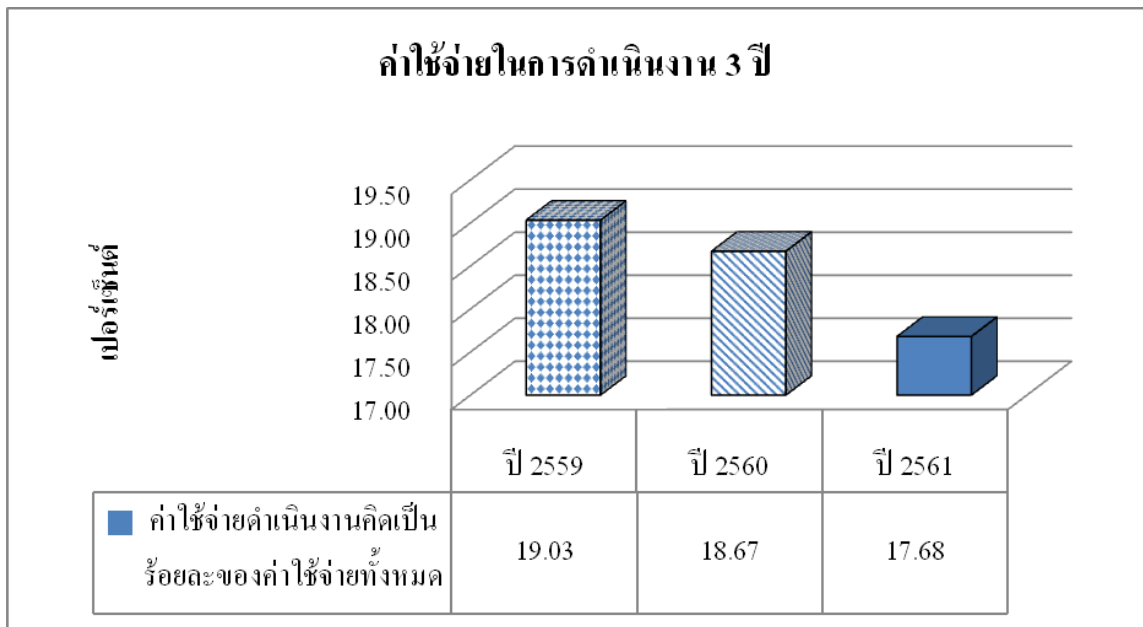

**3.9 ผลการดำเนินงานสหกรณ์ออมทรัพย์สาธารณสุขจังหวัดพังงา จำกัด ในรอบปี บัญชี 2561**

ตลอดปีของการดำเนินกิจการ คณะกรรมการดำเนินการ ชุดที่ 36 ได้ยึดมั่นในอุดมการณ์ หลักการสหกรณ์ เพื่อส่งเสริมการออมโดยการถือหุ้น การรับฝากเงิน สามารถช่วยเหลือสมาชิกให้เข้าถึงเงินกู้ได้อย่างสะดวก และยังมีวินัยทางการเงิน บนพื้นฐานการเป็นเจ้าของกิจการ อย่างต่อเนื่อง

**นโยบายหลักของคณะกรรมการดำเนินการปีบัญชี 2561 (แผนยุทธศาสตร์พัฒนาสหกรณ์ 4 ปี(2561-2564))**

(1) **นโยบายดอกเบี้ยเงินกู้ต่ำ** เพื่อให้สมาชิกได้ใช้บริการเงินกู้ ดอกเบี้ยในอัตราที่ถูกและเหมาะสม เป็นการแบ่งเบาภาระค่าใช้จ่ายของสมาชิก แต่ทั้งนี้ต้องคำนึงถึงผลตอบแทนของผู้ลงทุน คือ ทุนเรือนหุ้น และเงินฝาก โดยเป้าหมายของคณะกรรมการคือเงินปันผลแก่สมาชิกไม่ต่ำกว่าปีที่ผ่านมา คณะกรรมการก็ใช้วิธีระดมเงินฝากจากสมาชิก พร้อมกับเจรจาสถาบันการเงินเรื่องอัตราดอกเบี้ยต่ำ และเปิดดวงเงินหลายสถาบัน เพื่อเพิ่มอำนาจในการต่อรอง

(2) **นโยบายเพื่อส่งเสริมการออม** โดยการสะสมเงินค่าหุ้นอย่างต่อเนื่อง และการรับฝากเงิน ในอัตราดอกเบี้ยเงินฝากระดับสูง เพื่อให้สมาชิกมีแรงจูงใจในการออม สหกรณ์ระดมเงินฝากจากสมาชิก ประเภทเงินฝากออมทรัพย์พิเศษ วันสิ้นปีมีเงินฝากรวมเพิ่มขึ้นจากปี 2560 เป็นจำนวนเงิน 208,571,447.21 บาท คิดเป็นร้อยละ 27.93 ตามลำดับจากการดำเนินงานดังกล่าวทำให้สหกรณ์สามารถบริหารงานได้ประสบความสำเร็จตามเป้าหมายหลักที่กำหนดไว้

(3) **นโยบายสร้างความหลากหลายของระบบเงินกู้** เพื่อให้สมาชิกได้เข้าถึงบริการเงินกู้ให้เกิดประโยชน์และสอดคล้องกับความต้องการของสมาชิก บนพื้นฐานการดำเนินงานทางกฎหมาย ข้อบังคับและระเบียบของสหกรณ์ เพื่อลดผลกระทบของความเสียหาย ในการชำระหนี้ของสมาชิกที่มีต่อสหกรณ์

(4) **นโยบายการจัดสวัสดิการที่เหมาะสม** โดยยึดหลักการของสหกรณ์ นั่นคือ การช่วยเหลือเพื่อนสมาชิกซึ่งกันและกัน การเอื้ออริต่อกันและกัน การมีความเสมอภาค โดยจัดสวัสดิการให้กับสมาชิกและครอบครัว เพื่อบรรเทาภาระความเดือดร้อน

(5) **นโยบายสร้างรายได้ให้แก่สหกรณ์** โดยการเพิ่มเงินลงทุนในสถาบันการเงิน หรือสหกรณ์อื่นให้หลากหลายมากยิ่งขึ้น

(6) **นโยบายการให้บริการที่เป็นมิตร** โดยสร้างความสัมพันธ์ที่ดีต่อสมาชิก ภายใต้อุดมการณ์บริการ นั่นคือบริการดูญาติมิตร สมาชิกทุกคนต้องร่วมด้วยช่วยกัน รวมทั้งการพัฒนาระบบข้อมูล ข่าวสารของสหกรณ์



ผลการดำเนินงานในรอบปีที่ผ่านมา มีดังนี้

1. อัตราการเพิ่มทุน การลงทุนร่วมกับสหกรณ์ของสมาชิก และการเติบโตทางธุรกิจ

ในปีบัญชี 2561 สหกรณ์มีอัตราการเติบโตของทุนดำเนินการ (ทุนเรือนหุ้นและเงินฝาก) เพิ่มขึ้นร้อยละ 18.12 เปรียบเทียบกับปีบัญชี 2560 โดยมีทุนสำรอง เป็นเงิน 64,138,446.64 บาท ทุนสะสมตามข้อบังคับและระเบียบอื่นๆ เป็นเงิน 5,715,535.07 บาท

ตารางเปรียบเทียบทุนดำเนินการ

รายการ	ปี 2559	ปี 2560	ปี 2561
1. ทุนเรือนหุ้น (บาท)	703,792,960.00	803,672,560.00	876,022,600.00
2. เงินรับฝากออมทรัพย์ (บาท)	615,623,508.29	746,718,214.07	955,289,661.28
3. เงินกู้สถาบันการเงิน (บาท)	221,500,000.00	195,000,000.00	0.00
4. สมาชิก (คน)	2,110	2,172	2,234

การดำเนินการระดมทุนเพื่อดำเนินกิจการของสหกรณ์ในรอบปีบัญชี 2561

เป็นทุนภายในสหกรณ์จากเงินฝากของสมาชิก เพื่อให้สมาชิกได้กู้ยืมไปใช้ประโยชน์ตามวัตถุประสงค์ โดยเฉพาะเพื่อการประกอบอาชีพมีแนวโน้มเพิ่มขึ้น

อัตราการเพิ่มทุนเรือนหุ้น เพิ่มขึ้นอย่างสม่ำเสมอ ทั้งการหักค่าหุ้นรายเดือน (ตามข้อบังคับสหกรณ์) และการซื้อหุ้นเพิ่มพิเศษ รวมทั้งการออมและลงทุนร่วมกับสหกรณ์ของสมาชิก ในรอบปีบัญชีที่ผ่านมา มีการเพิ่มของทุนเรือนหุ้นเฉลี่ยเดือนละ 6.03 ล้านบาท มีอัตราการเพิ่มของทุนเรือนหุ้น ร้อยละ 9.00

เงินฝากออมทรัพย์ / เงินฝากออมทรัพย์พิเศษ ในปีบัญชี 2561 ลดอัตราดอกเบี้ยเงินฝากออมทรัพย์พิเศษ ในอัตราที่สูงกว่าธนาคาร

เงินฝากออมทรัพย์ ร้อยละ 2.50 บาท/ปี

เงินฝากออมทรัพย์พิเศษ ฝากขั้นต่ำ 100,000 บาท (จ่ายดอกเบี้ยทบต้นทุกเดือน) ร้อยละ 3.70 บาท/ปี

2. การบริหารจัดการเงินทุน รายได้และการควบคุมค่าใช้จ่ายงบประมาณ

รายได้หลักของสหกรณ์ ส่วนใหญ่มาจากดอกเบี้ยเงินให้กู้แก่สมาชิก ด้วยนโยบายดอกเบี้ยเงินกู้ต่ำ โดยเฉพาะเงินกู้ประเภทสามัญ 5 (เพื่อซื้อยานพาหนะ) เงินกู้สามัญ 6 (เพื่อการศึกษาฯ) เงินกู้พิเศษเพื่อการเคหะ การขยายฐานเงินกู้ และการปรับลดอัตราดอกเบี้ยเงินกู้ทุกประเภท รวมทั้งการใช้บริการเงินกู้พิเศษ (ใช้หลักทรัพย์ค้ำประกัน) พร้อมทั้งการเจรจาต่อรองสถาบันการเงินเพื่อลดอัตราดอกเบี้ยเงินกู้ และพยายามควบคุมรายจ่ายให้อยู่ในวิสัยที่ควรประพฤติและปฏิบัติ จึงทำให้รายได้ของสหกรณ์เพิ่มขึ้น ส่วนรายได้ที่รองลงมาได้แก่ผลตอบแทนจากการลงทุนในหุ้นชุมนุมสหกรณ์ออมทรัพย์แห่งประเทศไทย

ในปีบัญชี 2561 สหกรณ์มีรายได้เพิ่มขึ้นจากปีที่แล้ว ร้อยละ 6.76 ส่วนรายได้อื่นๆได้แก่ เงินปันผลจากการลงทุนในหุ้นชุมนุมสหกรณ์ออมทรัพย์แห่งประเทศไทย ดอกเบี้ยรับเงินฝากธนาคารต่างๆ และรายได้อื่นของสหกรณ์

ตารางสรุปรายได้ รายจ่าย และกำไรสุทธิ ประจำปี 2559 - 2561

ปี / รายการ	รายได้	รายจ่าย		กำไรสุทธิ
		บาท	ร้อยละ	
ปี 2559	91,952,804.68	37,940,617.80	41.26	54,012,186.88
ปี 2560	102,602,095.19	40,750,106.51	39.72	61,851,988.68
ปี 2561	110,046,107.25	43,363,660.20	39.40	66,713,675.61



ตารางแสดงรายได้ปี 2559 - 2561

ที่	หมวดรายได้	รายได้ปี 2559	รายได้ปี 2560	รายได้ปี 2561
1	ดอกเบี้ยเงินกู้รับจากสมาชิก	91,356,505.85	101,899,271.91	109,180,696.80
2	ค่าธรรมเนียมแรกเข้า	11,800.00	12,000.00	11,100.00
3	ดอกเบี้ยรับเงินฝากธนาคาร	376,460.70	421,302.59	74,303.32
4	ดอกเบี้ยรับเงินฝากสหกรณ์อื่น	-	-	378,082.20
5	ดอกเบี้ยรับเงินให้กู้สหกรณ์อื่น	10,823.77	-	-
6	ผลตอบแทนจากการลงทุน	55,572.30	131,150.10	232,584.69
7	รายได้อื่น	141,642.06	138,370.59	169,340.24
	<b>รวม</b>	<b>91,952,804.68</b>	<b>102,602,095.19</b>	<b>110,046,107.25</b>

ตารางแสดงรายจ่ายปี 2559 - 2561

ที่	หมวดค่าใช้จ่าย	ค่าใช้จ่ายปี 2559	ค่าใช้จ่ายปี 2560	ค่าใช้จ่ายปี 2561
1	ค่าใช้จ่ายประชุมใหญ่	1,555,415.00	1,587,008.00	1,669,262.00
2	ดอกเบี้ยจ่ายเงินฝากออมทรัพย์	853,844.22	817,091.60	921,848.56
3	ดอกเบี้ยจ่ายเงินฝากพิเศษ	19,730,568.79	23,953,457.79	32,406,460.20
4	ดอกเบี้ยจ่ายค้ำสัญญาใช้เงิน	7,277,307.64	7,997,208.22	2,369,445.08
5	ดอกเบี้ยจ่ายเงินกู้	2,838,665.64	359,138.35	-
6	ดอกเบี้ยจ่ายเงินกู้โอที	18,546.52	14,657.37	237.27
7	รายจ่ายปกติอื่น	5,666,269.99	6,021,545.18	5,996,407.09
	<b>รวม</b>	<b>37,940,617.80</b>	<b>40,750,106.51</b>	<b>43,363,660.20</b>

การใช้จ่ายงบประมาณอย่างประหยัดและมีประสิทธิผล

คณะกรรมการดำเนินการและฝ่ายจัดการได้ใช้จ่ายงบประมาณประจำปี 2561 ซึ่งที่ประชุมใหญ่สามัญประจำปี 2560 ได้อนุมัติงบประมาณรายจ่ายปกติ 8,211,600.00 บาท จ่ายจริง 6,774,845.00 บาท (ใช้งบ ประมาณ ร้อยละ 82.50) และงบประมาณตามแผนยุทธศาสตร์การพัฒนาระดับปีบัญชี 2561 ได้อนุมัติงบประมาณ 1,360,000.00 บาท จ่ายจริง เป็นเงิน 148,301.34 บาท (ใช้งบประมาณร้อยละ 10.90)

รายจ่ายที่สำคัญ คือ การจ่ายดอกเบี้ยเงินฝากออมทรัพย์ โดยเฉพาะเงินฝากออมทรัพย์พิเศษ (เฉลี่ยเดือนละ 2,700,538.35 บาท) เมื่อปิดบัญชี 2561 ค่าใช้จ่ายด้านดอกเบี้ยเงินรับฝาก เป็นเงิน 33,328,308.76 บาท (จ่ายดอกเบี้ยเงินฝากออมทรัพย์พิเศษ เป็นเงิน 32,406,460.20 บาท คิดเป็นร้อยละ 74.73 ของค่าใช้จ่ายทั้งหมด) และผลประโยชน์นี้ทั้งหมดได้กับคืนสู่สมาชิกผู้ฝากเงิน

3. การลงทุนของสหกรณ์

ในปีบัญชี 2561 สหกรณ์มีการลงทุนโดยการลงทุนเพื่อหารายได้ โดยการลงทุนฝากเงินกับสถาบันการเงินและสหกรณ์อื่น สหกรณ์มีรายได้จากการลงทุนเป็นเงิน 684,970.21 บาท

- รายได้จากการลงทุนซื้อหุ้นชุมนุมสหกรณ์ออมทรัพย์แห่งประเทศไทย เป็นเงิน 232,584.69 บาท
- รายได้จากดอกเบี้ยเงินฝากออมทรัพย์/ประจำของธนาคาร เป็นเงิน 74,303.32 บาท
- รายได้จากดอกเบี้ยรับเงินฝากสหกรณ์ออมทรัพย์ตำรวจพังงา จำกัด เป็นเงิน 378,082.20 บาท





4. ผลกำไร

ในปีบัญชี 2561 สหกรณ์ มีกำไรสุทธิ ทั้งสิ้น 66,713,675.61 บาท เมื่อเทียบกับปีบัญชี 2560 พบว่า มีกำไรสุทธิมีอัตราที่เพิ่มขึ้นจากปีที่แล้ว ดังตาราง

รายการ	ปี 2559		ปี 2560		ปี 2561	
	กำไรสุทธิ		กำไรสุทธิ		กำไรสุทธิ	
	54,012,186.88 บาท		61,851,988.68 บาท		66,713,675.61 บาท	
	ร้อยละ	บาท	ร้อยละ	บาท	ร้อยละ	บาท
1. เงินปันผลตามหุ้น	5.45	35,097,124.00	5.50	41,276,612.00	5.52	46,104,138.00
2. เงินเฉลี่ยคืน	7.60	6,610,198.00	8.20	8,011,119.00	8.23	8,676,650.00
		<b>41,707,322.00</b>		<b>49,287,731.00</b>		<b>54,780,788.00</b>

หมายเหตุ ตัวเลขเงินปันผลตามหุ้น และเงินเฉลี่ยคืน ในปี 2561 ตามระเบียบวาระ ที่ 5

5. การบริการเงินกู้ยืมแก่สมาชิก

ในรอบปีบัญชี 2561 สหกรณ์ ได้ให้บริการเงินกู้ยืมแก่สมาชิกเพิ่มขึ้นเมื่อเปรียบเทียบกับปี 2560 เป็นเงิน 79,843,249.31 บาท หรือเพิ่มขึ้นร้อยละ 4.48

รายการ	ปี 2559	ปี 2560	ปี 2561
1. เงินกู้ฉุกเฉิน	30,500.00	19,000.00	223,793.00
2. เงินกู้สามัญ	1,509,880,143.11	1,692,007,613.87	1,790,272,463.04
3. เงินกู้พิเศษ	92,670,983.87	90,020,398.40	71,394,005.54
รวม	<b>1,602,581,626.98</b>	<b>1,782,047,012.27</b>	<b>1,861,890,261.58</b>

การพิจารณาอัตราดอกเบี้ยเงินกู้ คณะกรรมการได้พิจารณาให้เป็นไปตามภาวะอัตราดอกเบี้ยอ้างอิงธนาคารแห่งประเทศไทย ธนาคารพาณิชย์ และคำนวณต้นทุนการดำเนินการของสหกรณ์

ตารางแสดงอัตราดอกเบี้ยเงินกู้ทุกประเภท ตามประกาศของสหกรณ์

ประเภทเงินกู้/วันที่	อัตราดอกเบี้ย	อัตราดอกเบี้ย	อัตราดอกเบี้ย
	1 กรกฎาคม 2559	1 กรกฎาคม 2560	1 สิงหาคม 2561
เงินกู้สามัญ 1	6.10 บาทต่อปี	6.00 บาทต่อปี	5.95 บาทต่อปี
เงินกู้สามัญ 2,3	6.10 บาทต่อปี	6.00 บาทต่อปี	5.95 บาทต่อปี
เงินกู้สามัญหุ้นค้ำประกัน (ส.7)	5.85 บาทต่อปี	5.75 บาทต่อปี	5.75 บาทต่อปี
เงินกู้สามัญ 4 (เงินด่วน)	5.85 บาทต่อปี	5.75 บาทต่อปี	5.75 บาทต่อปี
เงินกู้สามัญ 5 (ยานพาหนะ)	4.25 บาทต่อปี (ไม่มีเงินเฉลี่ยคืน)	4.25 บาทต่อปี (ไม่มีเงินเฉลี่ยคืน)	4.25 บาทต่อปี (ไม่มีเงินเฉลี่ยคืน)
เงินกู้สามัญ 6 (เพื่อการศึกษา)	4.60 บาทต่อปี (ไม่มีเงินเฉลี่ยคืน)	4.60 บาทต่อปี (ไม่มีเงินเฉลี่ยคืน)	4.60 บาทต่อปี (ไม่มีเงินเฉลี่ยคืน)
เงินกู้สามัญ 8 (เงินประจำตำแหน่ง)	6.10 บาทต่อปี	6.00 บาทต่อปี	5.95 บาทต่อปี
เงินกู้พิเศษ	5.05 บาทต่อปี (ไม่มีเงินเฉลี่ยคืน)	5.00 บาทต่อปี (ไม่มีเงินเฉลี่ยคืน)	5.00 บาทต่อปี (ไม่มีเงินเฉลี่ยคืน)
เงินกู้ฉุกเฉิน	6.10 บาทต่อปี	6.00 บาทต่อปี	5.95 บาทต่อปี



6. ผลการดำเนินการพัฒนาสหกรณ์ ตามแผนยุทธศาสตร์การพัฒนาสหกรณ์  
ตามที่ประชุมใหญ่สามัญประจำปี 2560 ได้อนุมัติงบประมาณรายจ่ายเพื่อการดำเนินงานตามแผนยุทธศาสตร์  
ปี 2561 คณะกรรมการดำเนินการ ชุดที่ 36 ได้ดำเนินการดังนี้

แผนยุทธศาสตร์การพัฒนาสหกรณ์ ปีบัญชี 2561

ยุทธศาสตร์/กลยุทธ์	โครงการ	งบประมาณ	จ่ายจริง
<b>ยุทธศาสตร์ที่ 1</b> พัฒนาองค์กร บุคลากรด้านการบริหารจัดการที่มีประสิทธิภาพมีธรรมาภิบาล ประกอบด้วย 2 กลยุทธ์ จำนวน 9 โครงการ			
กลยุทธ์ที่ 1 พัฒนาศักยภาพของ คณะกรรมการดำเนินการผู้ตรวจ สอบกิจการเจ้าหน้าที่และสมาชิก (1 โครงการ)	1. โครงการอบรมและสัมมนาความรู้การ บริหารงานในสหกรณ์	100,000	40,355
<b>รวม</b>			<b>40,355</b>
<b>ยุทธศาสตร์ที่ 4</b> ส่งเสริม สนับสนุนด้านคุณภาพชีวิตและการจัดสวัสดิการให้แก่สมาชิก ประกอบด้วย 2 กลยุทธ์ จำนวน 5 โครงการ			
กลยุทธ์ที่ 2 ส่งเสริม สนับสนุนเพื่อ ความมั่นคงของครอบครัว (1 โครงการ)	1. โครงการจัดตั้งกองทุนช่วยเหลือผู้ค้าประกัน	งบทุน สวัสดิการฯ	107,946.34
<b>รวม</b>			<b>107,946.34</b>
<b>รวมงบประมาณตามแผนยุทธศาสตร์จ่ายจริง</b>			<b>148,301.34</b>

6.1 การพัฒนาการบริหารจัดการและธรรมาภิบาล

ยุทธศาสตร์ระบบการจัดการมาตรฐาน

- การจัดจ้างยามรักษาความปลอดภัย

สหกรณ์ได้จ้างบริษัทยามรักษาความปลอดภัย เพื่อป้องกันโจรกรรม ต่อทรัพย์สินของสหกรณ์  
ในวันหยุด และช่วงกลางคืน ตลอดถึงติดตั้งตู้ยามให้ตำรวจมาตรวจตรายามค่ำคืน

- การพัฒนาอาคารสถานที่ และส่วนการให้บริการสมาชิก

สหกรณ์มีอาคารสำนักงานและพื้นที่เป็นของตนเอง เพื่อรองรับการขยายตัวในงานบริการแก่สมาชิก  
พร้อมทั้งสร้างความสง่างาม บ่งบอกถึงความมั่นคงของสหกรณ์และความไว้วางใจของสมาชิก เพื่อให้สอดคล้องกับการ  
จัดทำแผนยุทธศาสตร์ของสหกรณ์ สมาชิกได้รับความสะดวกมากขึ้นเมื่อมาใช้บริการ

- มุมบริการสมาชิกเพื่ออำนวยความสะดวกแก่สมาชิกที่มาใช้บริการ เช่น มุมกาแฟ

- มุมบริการ Computer Internet เพื่ออำนวยความสะดวกแก่สมาชิกในการสืบค้นข้อมูลต่างๆ

- มุมประชาสัมพันธ์

ยุทธศาสตร์การพัฒนาระเบียบ ข้อบังคับ

- การปรับปรุง ระเบียบ ข้อบังคับ หลักเกณฑ์วิธีปฏิบัติ ของสหกรณ์

คณะกรรมการดำเนินการชุดที่ 36 ได้มีการปรับปรุง ระเบียบ ข้อบังคับ หลักเกณฑ์วิธีปฏิบัติ ของ  
สหกรณ์ เพื่อให้สอดคล้องกับ พ.ร.บ.สหกรณ์ และกฎหมายใหม่ เช่น ประมวลกฎหมายแพ่งและพาณิชย์ ที่มีผลบังคับใช้  
ตั้งแต่วันที่ 11 กุมภาพันธ์ 2558



### ยุทธศาสตร์การบริหารจัดการ

-การแบ่งกลุ่มตามภาระงาน ของคณะกรรมการ 5 ฝ่าย คือ คณะกรรมการอำนวยการ คณะกรรมการเงินกู้ คณะกรรมการศึกษาและประชาสัมพันธ์ คณะกรรมการสวัสดิการสงเคราะห์และทุนสาธารณประโยชน์ และคณะกรรมการตรวจสอบหลักทรัพย์ค้ำประกันสินเชื่อบุคคล โดยได้ดำเนินการตามภารกิจ

1. แผนการปฏิบัติงานสหกรณ์ ประจำเดือน และประจำปี
2. แผนการบริการจัดการเงินทุนหมุนเวียน
3. แผนการให้การพัฒนาและการบริการเงินกู้
4. การจัดสวัสดิการทุนการศึกษาบุตรสมาชิก
5. การจัดสวัสดิการสมาชิกผู้เจ็บป่วยและชราภาพ
6. การจัดสวัสดิการเพื่อความมั่นคงของครอบครัวสมาชิก
7. การประชาสัมพันธ์และเผยแพร่การดำเนินงาน

### 6.2 การพัฒนาระบบงานคอมพิวเตอร์

ปัจจุบันสหกรณ์มีเจ้าหน้าที่คอมพิวเตอร์ผู้ดูแลและพัฒนาระบบงาน ได้พัฒนาระบบคอมพิวเตอร์สหกรณ์ เพื่อลดความซ้ำซ้อน เพิ่มประสิทธิภาพและความเชื่อถือของงาน ง่ายและสะดวกในการบริหารงานสหกรณ์ และนอกจากนี้ระบบงานที่ได้พัฒนาเสริม คือ ระบบการบริการที่รองรับ เงินกู้ ประเภทใหม่ ที่สหกรณ์จะเปิดให้บริการ ตามนโยบายของคณะกรรมการ

นอกจากนี้ยังได้พัฒนาระบบงานที่เกี่ยวกับสวัสดิการเพื่อเชื่อมต่อกับระบบเดิมที่มีอยู่ เช่น ระบบสมาคมฌาปนกิจสงเคราะห์สมาชิกสหกรณ์ออมทรัพย์สาธารณสุขจังหวัดพังงา จำกัด (ฉกส.), ระบบสมาคมสมาชิกสหกรณ์สาธารณสุขไทย (สสท.), ระบบสมาคมฌาปนกิจสงเคราะห์สหกรณ์สมาชิกของชุมนุมสหกรณ์ออมทรัพย์แห่งประเทศไทย (สส.ชสอ.), ทะเบียนประกันกลุ่ม และทะเบียนประกันวินาศภัย เพื่อให้มีการเรียกเก็บในใบเสร็จประจำเดือน โดยหัก ณ ที่จ่าย ลดความซ้ำซ้อน สามารถตรวจสอบ และมีความถูกต้อง ทำให้นโยบายของคณะกรรมการเกิดประโยชน์สูงสุด

ปัจจุบันกำลังพัฒนาระบบงานการพิมพ์สัญญาผู้ สัญญาค้ำประกัน โดยกรรมการหน่วยสามารถพิมพ์เอกสารได้ที่หน่วยงานโดยระบบที่เชื่อมต่อผ่าน Internet

ระบบเว็บไซต์ของสหกรณ์ออมทรัพย์ เพื่อประชาสัมพันธ์ข่าวสารให้แก่สมาชิกและเป็นช่องทางติดต่อระหว่างสมาชิกและสหกรณ์ และระบบการสอบถามและแสดงผลข้อมูล เพื่อความสะดวกและรวดเร็วในการบริการสอบถามแก่สมาชิก ทั้งในส่วนของการแสดงผลและบริการเงินกู้แก่สมาชิก ระบบเว็บไซต์สหกรณ์ เพื่อสอบถามและเข้าถึงข้อมูลของสมาชิกผ่าน [www.phangngacoop.com](http://www.phangngacoop.com)

6.3 การส่งเสริมให้สมาชิกที่อยู่อาศัยและดำเนินธุรกิจ โดยสินเชื่อ เพื่อการเคหะสงเคราะห์และเงินกู้พิเศษเพื่อซื้อที่ดินและประกอบอาชีพเสริมในอัตราดอกเบี้ยต่ำละผ่อนระยะยาว

6.4 คณะกรรมการกับแนวนโยบายการจัดการประกันชีวิต เพื่อความมั่นคงของครอบครัวสมาชิกในอนาคตและป้องกันความเสี่ยงที่จะเกิดกับผู้ค้ำประกันเงินกู้ในกรณีผู้กู้เสียชีวิต

6.5 การสนับสนุนให้สมาชิกเข้าร่วมฌาปนกิจสงเคราะห์ สมาคมสมาชิกสหกรณ์สาธารณสุขไทย (สสท.), สมาคมสมาคมฌาปนกิจสงเคราะห์สมาชิกสหกรณ์ออมทรัพย์สาธารณสุขจังหวัดพังงา จำกัด (ฉกส.) และสมาคมฌาปนกิจสงเคราะห์สหกรณ์สมาชิกของชุมนุมสหกรณ์ออมทรัพย์แห่งประเทศไทย (สส.ชสอ.)





6.6 ทุนสาธารณประโยชน์

1. เพื่อสนับสนุนการศึกษา โดยทั่วไปในลักษณะการให้ทุนตามการร้องขอ
2. เพื่อการกุศล
3. เพื่อการสาธารณประโยชน์
4. เพื่อเป็นทุนสวัสดิการของสหกรณ์ภายใต้ทุนสาธารณประโยชน์
  - ทุนสวัสดิการสงเคราะห์เพื่อสมาชิกและครอบครัว
  - ทุนสวัสดิการสมาชิกผู้เจ็บป่วย
  - ทุนสวัสดิการเพื่อการศึกษาสำหรับบุตรสมาชิก
  - ทุนสวัสดิการผู้เกษียณอายุ
  - ทุนสวัสดิการผู้ชราภาพ
  - ทุนสวัสดิการช่วยเหลือผู้ค้าประกันเงินกู้
  - ทุนสวัสดิการอื่นๆ

ในปีบัญชี 2561 สหกรณ์ได้รับจัดสรรงบประมาณจากที่ประชุมใหญ่สามัญประจำปี 2560 เป็นเงิน 3,500,000 บาท ยอดยกมาจากปี 2560 เป็นเงิน 3,075,255.24 บาท รวมเป็นทุนสาธารณประโยชน์ทั้งสิ้น 6,575,255.24 บาท ในปีบัญชีที่ผ่านมา สหกรณ์ได้ใช้จ่ายทุนสาธารณประโยชน์ เพื่อประโยชน์ต่อสมาชิก หน่วยงานที่เกี่ยวข้อง และองค์กรทางสังคม ในปีบัญชี 2561 มีสมาชิกเสียชีวิต 1 ราย คือ

1) นายจินดา ทราชทอง ข้าราชการบำนาญ หน่วยรพ.พังงา เสียชีวิตวันที่ 15 ธันวาคม 2560 ได้รับสวัสดิการและเงินฝังได้รับดังนี้ เงินสวัสดิการสมาชิกผู้เสียชีวิต จำนวน 60,000.00 บาท ผลประโยชน์จากประกันกลุ่ม จำนวน 100,000.00 บาท ผลประโยชน์ประกันชีวิตกลุ่มภาคสมัครใจ จำนวน 800,000.00 บาท และผลประโยชน์จากสมาคมฌาปนกิจสงเคราะห์สหกรณ์ (ฌปศ.) จำนวน 142,492.00 บาท และผลประโยชน์จากสมาคมฌาปนกิจสงเคราะห์สมาชิกสหกรณ์ออมทรัพย์สาธารณสุขไทย (สสรท.) จำนวน 1,033,241.78 บาท

ในปีบัญชีที่ผ่านมา สหกรณ์ได้ใช้จ่ายทุนสาธารณประโยชน์ เพื่อประโยชน์ต่อสมาชิก หน่วยงานที่เกี่ยวข้องและองค์กรทางสังคม มีดังนี้

ลำดับ	รายการ	จำนวนเงิน (บาท)
1	เพื่อสนับสนุนการศึกษา โดยทั่วไปในลักษณะการให้ทุนตามการร้องขอ	17,740.00
2	เพื่อการกุศล	0.00
3	เพื่อการสาธารณประโยชน์	0.00
4	เพื่อเป็นทุนสวัสดิการของสหกรณ์ภายใต้ทุนสาธารณประโยชน์	3,756,913.50
	- ทุนสวัสดิการสงเคราะห์เพื่อสมาชิกและครอบครัว	308,000.00
	- ทุนสวัสดิการสมาชิกผู้เจ็บป่วย	132,500.00
	- ทุนสวัสดิการเพื่อการศึกษาสำหรับบุตรสมาชิก	500,500.00
	- ทุนสวัสดิการผู้เกษียณอายุ	181,000.00
	- ทุนสวัสดิการผู้ชราภาพ	36,000.00
	- ทุนสวัสดิการช่วยเหลือผู้ค้าประกันเงินกู้	107,946.34
	- ทุนสวัสดิการอื่นๆ	2,490,967.16
<b>รวมจำนวนเงินทั้งสิ้น</b>		<b>3,774,653.50</b>



7. การปรับปรุงแก้ไข ระเบียบ ประกาศ สหกรณ์ และข้อบังคับของสหกรณ์

ด้านการบริหารจัดการสหกรณ์ คณะกรรมการดำเนินการ ชุดที่ 36 ได้มีการปรับปรุงแก้ไขระเบียบ และจัดทำประกาศ ดังนี้

- ระเบียบว่าด้วยการออกหุ้น การถือหุ้น และการถอนหุ้นคืนของสมาชิก พ.ศ.2561
- ระเบียบว่าด้วยทุนสวัสดิการช่วยเหลือผู้ค้าประกันเงินกู้ พ.ศ.2561
- ประกาศเรื่องหลักเกณฑ์และวิธีการปฏิบัติในการให้บริการเงินกู้สามัญ 1 (ที่ 9/2561 ลงวันที่ 31 กรกฎาคม 2561)
- ประกาศเรื่องหลักเกณฑ์และวิธีการปฏิบัติในการให้บริการเงินกู้สามัญ 2 (ที่ 9/2561 ลงวันที่ 31 กรกฎาคม 2561)
- ประกาศเรื่องหลักเกณฑ์และวิธีการปฏิบัติในการให้บริการเงินกู้สามัญ 3 (ที่ 9/2561 ลงวันที่ 31 กรกฎาคม 2561)
- ประกาศเรื่องหลักเกณฑ์และวิธีการปฏิบัติในการให้บริการเงินกู้สามัญ 6 (ที่ 9/2561 ลงวันที่ 31 กรกฎาคม 2561)
- ประกาศเรื่องหลักเกณฑ์และวิธีการปฏิบัติในการให้บริการเงินกู้สามัญ 8 (ที่ 9/2561 ลงวันที่ 31 กรกฎาคม 2561)
- ประกาศเงินกู้สามัญ 4 (ที่ 9/2561 ลงวันที่ 31 กรกฎาคม 2561) ขอรัดจับและยกเลิก เงินกู้ประเภทนี้ตามเจตจำนงของ พ.ร.บ.สหกรณ์ พ.ศ.2542 มาตรา 47 และคำแนะนำของนายทะเบียน (หนังสือสหกรณ์จังหวัดพังงา ที่พง 0010/486 ลงวันที่ 11 มิถุนายน 2557)
- ประกาศเงินกู้สามัญ 7 (ที่ 9/2561 ลงวันที่ 31 กรกฎาคม 2561) ขอรัดจับและยกเลิก เงินกู้ประเภทนี้ตามเจตจำนงของ พ.ร.บ.สหกรณ์ พ.ศ.2542 มาตรา 47 และคำแนะนำของนายทะเบียน (หนังสือสหกรณ์จังหวัดพังงา ที่พง 0010/486 ลงวันที่ 11 มิถุนายน 2557)
- ประกาศเรื่องหลักเกณฑ์และวิธีการปฏิบัติในการให้บริการเงินกู้พิเศษ (ที่ 10/2561 ลงวันที่ 31 กรกฎาคม 2561)
- ประกาศเรื่องหลักเกณฑ์และวิธีการปฏิบัติในการให้บริการเงินกู้เพื่อเหตุฉุกเฉิน (ที่ 11/2561 ลงวันที่ 31 กรกฎาคม 2561)
- ประกาศเรื่องกำหนดอัตราดอกเบี้ยเงินกู้ให้แก่สมาชิก (ที่ 7/2561 ลงวันที่ 24 กรกฎาคม 2561)
- ประกาศเรื่องอัตราดอกเบี้ยเงินฝากออมทรัพย์ เงินฝากออมทรัพย์พิเศษ (ที่ 8/2561 ลงวันที่ 24 กรกฎาคม 2561)

ประธาน สมาชิกท่านใดมีข้อสงสัยสอบถาม หรือข้อเสนอแนะ ใช้สิทธิได้ครับ

คุณศักดิ์ชัย ธีรวิวัฒน์ (เลขที่สมาชิก 00844) ในวาระที่ 3 ข้อ 3.1 ฐานะการเงินเปรียบเทียบกับปี 2559-2561 ข้อ 8 เงินให้กู้ชำระคืนระหว่างปี 2560 และปี 2561 ได้ดูจากข้อมูลที่น่าเสนอในรายงาน และการรับรองจากผู้สอบบัญชีไม่น่าจะถูกต้อง

ประธาน มอบผู้จัดการ ตอบข้อซักถาม

ผู้จัดการ จากการตรวจสอบซึ่งพอจะตอบได้ในขณะนี้คือยอดบัญชีที่หายไปอยู่ในรายงานของลูกหนี้อื่น และจะให้คำตอบในรายละเอียดแก่สมาชิกในโอกาสต่อไป

ประธาน มอบให้ฝ่ายจัดการช่วยตรวจสอบความถูกต้อง และแจ้งให้ทราบในปีถัดไป และขอติจากที่ประชุมใหญ่ที่ประชุมใหญ่ รับทราบผลการดำเนินงานของสหกรณ์



**ระเบียบวาระที่ 4 เรื่องพิจารณาอนุมัติงบแสดงฐานะการเงิน และงบกำไรขาดทุนประจำปี 2561**

**ประธาน** ตามข้อบังคับ ข้อ 59 อำนาจหน้าที่ของที่ประชุมใหญ่ ที่ประชุมใหญ่มีอำนาจหน้าที่พิจารณา วินิจฉัยปัญหาทุกอย่างที่เกิดขึ้นเกี่ยวกับกิจการของสหกรณ์ ซึ่งรวมทั้งการพิจารณาอนุมัติงบแสดงฐานะการเงิน และงบกำไรขาดทุน

ดังนั้น คณะกรรมการดำเนินการ จึงขอเสนอองบแสดงฐานะการเงิน และงบกำไรขาดทุน ประจำปี 2561 ซึ่งผู้สอบบัญชี ได้ตรวจสอบรับรองความถูกต้องตามระบบบัญชีสหกรณ์แล้ว

**ประธาน** มอบให้ผู้สอบบัญชีรับอนุญาตภาคเอกชน (นางยุพิน ฟุ้งเฟื่อง) นำเสนอที่ประชุมใหญ่เพื่อพิจารณา

**ผู้สอบบัญชีรับอนุญาตภาคเอกชน (นางยุพิน ฟุ้งเฟื่อง)** ได้ตรวจสอบงบการเงินของสหกรณ์ออมทรัพย์ข้าราชการสุพรรณบุรี จำกัดซึ่งประกอบด้วย งบแสดงฐานะการเงิน ณ วันที่ 30 กันยายน 2561 งบกำไรขาดทุน และงบกระแสเงินสด สำหรับปีสิ้นสุดวันเดียวกัน และรวมถึงหมายเหตุสรุปนโยบายการบัญชีที่สำคัญเห็นว่างบการเงินข้างต้นนี้ โดยถูกต้องตามที่ควรในสาระสำคัญตามระเบียบนายทะเบียนสหกรณ์



สหกรณ์ออมทรัพย์สาธารณสุขจังหวัดพังงา จำกัด

9/22 ถนนเทศบาลบำรุง ตำบลท้ายช้าง อำเภอเมือง จังหวัดพังงา 82000

โทรศัพท์ 076 412413 , 412414 , 086 6915875 , 080 6496703 โทรสาร 076 413436

The Provincial Health Phang-nga Of Savings and Credit Cooperatives Limited

หนังสือรับรองของสหกรณ์

วันที่ 19 ตุลาคม 2561

เรียน คุณยุพิน ฟู่งเฟื่อง ผู้สอบบัญชี บริษัท พี.พี.เอฟ. ออดิทติ้ง จำกัด

หนังสือรับรองฉบับนี้ให้ไว้เพื่อประโยชน์ของท่านในการตรวจสอบงบการเงินของสหกรณ์ออมทรัพย์สาธารณสุขจังหวัดพังงา จำกัด สำหรับปีสิ้นสุดวันที่ 30 กันยายน 2561 เพื่อแสดงความเห็นว่างบการเงินดังกล่าวแสดงฐานะการเงิน ณ วันที่ 30 กันยายน 2561 และผลการดำเนินงานสำหรับปีสิ้นสุดวันเดียวกันของสหกรณ์ออมทรัพย์สาธารณสุขจังหวัดพังงา จำกัด โดยถูกต้องตามที่ควรในสาระสำคัญตามระเบียบที่นายทะเบียนสหกรณ์กำหนดหรือไม่

ข้าพเจ้าเป็นผู้รับผิดชอบในการจัดให้มีการจัดการที่มีประสิทธิภาพ เพื่อให้การดำเนินงานของสหกรณ์เป็นไปตามกฎหมายสหกรณ์ ระเบียบ ข้อบังคับที่เกี่ยวข้อง

ข้าพเจ้าขอรับรองรายละเอียดเกี่ยวกับงบการเงินที่ตรวจสอบตามที่ข้าพเจ้าทราบและคิดว่าควรจะเป็น เช่น รายการดังต่อไปนี้

1. งบการเงินไม่มีการแสดงข้อมูลที่ขัดต่อข้อเท็จจริงอันเป็นสาระสำคัญ ซึ่งรวมถึงการละเว้นการแสดงรายการและข้อมูลต่าง ๆ
2. ข้าพเจ้าได้จัดเอกสารหลักฐานและข้อมูลดังต่อไปนี้ให้ท่านตรวจสอบครบถ้วนแล้ว คือ
  - 2.1 บันทึกรายการบัญชี เอกสารหลักฐานประกอบรายการบัญชี และข้อมูลอื่นที่เกี่ยวข้องทั้งหมด
  - 2.2 รายงานการประชุมคณะกรรมการดำเนินการและรายงานการประชุมใหญ่
3. ไม่มีรายการผิดปกติที่เกี่ยวข้องกับการกระทำของคณะกรรมการดำเนินการหรือเจ้าหน้าที่ของสหกรณ์ ผู้ซึ่งมีหน้าที่สำคัญเกี่ยวกับระบบบัญชีและระบบการควบคุมภายใน หรือรายการผิดปกติที่มีผลกระทบอย่างมีสาระสำคัญต่องบการเงิน
4. สหกรณ์ได้ปฏิบัติตามเงื่อนไขของสัญญาทั้งหมด ซึ่งหากไม่ปฏิบัติตามอาจมีผลกระทบอย่างมีสาระสำคัญต่องบการเงิน นอกจากนี้ สหกรณ์ได้ปฏิบัติตามระเบียบและข้อกำหนดของหน่วยงานราชการ หรือหน่วยงานที่กำกับดูแล ซึ่งหากไม่ปฏิบัติตามอาจมีผลกระทบอย่างมีสาระสำคัญต่องบการเงิน
5. สหกรณ์ไม่ได้รับหนังสือแจ้งจากหน่วยงานอันมีผลต่องบการเงิน เพราะมิได้ปฏิบัติตามกฎหมายหรือข้อบังคับ ซึ่งรวมถึงการถูกเรียกชดเชย หรือถูกประเมินภาษีอากร หรือมีหนี้สินที่อาจเกิดขึ้นในภายหน้าซึ่งควรจะได้นำมาพิจารณาเปิดเผยในหมายเหตุประกอบงบการเงิน หรือใช้เป็นหลักเกณฑ์ในการตั้งสำรองค่าเสียหายที่อาจเกิดขึ้น
6. รายการหรือข้อมูลดังต่อไปนี้มีการบันทึกหรือเปิดเผยไว้อย่างเพียงพอและเหมาะสมในงบการเงิน





- 6.1 ข้อตกลงกับสถาบันการเงินเกี่ยวกับภาระผูกพันเงินฝาก หรือข้อจำกัดการใช้เงินกู้
- 6.2 สินทรัพย์ที่ใช้เป็นหลักประกัน

7. สหกรณ์มีกรรมสิทธิ์ในสินทรัพย์ทั้งหมดอย่างถูกต้องตามกฎหมาย และไม่มีภาระผูกพันหรือ ข้อผูกมัดใด ๆ ในสินทรัพย์ของสหกรณ์ เว้นแต่ที่ได้เปิดเผยไว้ในหมายเหตุประกอบงบการเงิน

8. สหกรณ์ได้บันทึกหรือเปิดเผยรายการหนี้สินทั้งหมดของสหกรณ์ ทั้งที่เกิดขึ้นแล้วและอาจเกิดขึ้นในภายหน้า ไว้อย่างเหมาะสม รวมทั้งได้มีการเปิดเผยไว้ในหมายเหตุประกอบงบการเงินเกี่ยวกับหลักประกันทั้งหมดที่สหกรณ์ให้แก่บุคคลที่สาม นอกจากนี้สหกรณ์ไม่มีคดีฟ้องร้องอื่นและไม่มีคดีที่คาดว่าจะเกิดขึ้น

9. นอกจากเรื่องต่ออธิบายไว้ในหมายเหตุประกอบงบการเงินแล้ว ไม่มีเหตุการณ์ใดเกิดขึ้นหรือไม่ปรากฏข้อเท็จจริงใดที่มีผลกระทบต่องบการเงินอย่างมีสาระสำคัญ ซึ่งต้องนำมาปรับปรุงงบการเงินหรือเปิดเผยในหมายเหตุประกอบงบการเงินอีก

ขอแสดงความนับถือ

(นายบุญศักดิ์ รมยพร)  
ประธานกรรมการ

(นายประภาส สายทอง)  
ผู้จัดการสหกรณ์

**บริษัท พี.พี.เอฟ. ออดิทติ้ง จำกัด**

เลขที่ 207 ซอย ตรัง-ปะเหลียน 1 หมู่ที่ 4 ถนนตรัง-ปะเหลียน ต.บ้านควน อ.เมือง จ.ตรัง 92000

เลขประจำตัวผู้เสียภาษี 0925560000070

**รายงานของผู้สอบบัญชี**

เสนอ นายทะเบียนสหกรณ์

**ความเห็น**

ข้าพเจ้าได้ตรวจสอบงบการเงินของสหกรณ์ออมทรัพย์สาธารณสุขจังหวัดพังงา จำกัด ซึ่งประกอบด้วย งบแสดงฐานะการเงิน ณ วันที่ 30 กันยายน 2561 งบกำไรขาดทุนและงบกระแสเงินสด สำหรับปีสิ้นสุดวันเดียวกัน และหมายเหตุประกอบงบการเงิน รวมถึงหมายเหตุสรุปนโยบายการบัญชีที่สำคัญ ข้าพเจ้าเห็นว่า งบการเงินข้างต้นนี้แสดงฐานะการเงินของสหกรณ์ออมทรัพย์สาธารณสุขจังหวัดพังงา จำกัด ณ วันที่ 30 กันยายน 2561 ผลการดำเนินงาน และงบกระแสเงินสด สำหรับปีสิ้นสุดวันเดียวกัน โดยถูกต้องตามที่ควรในสาระสำคัญ ตามระเบียบนายทะเบียนสหกรณ์

**เกณฑ์ในการแสดงความเห็น**

ข้าพเจ้าได้ปฏิบัติตามตรวจสอบตามมาตรฐานการสอบบัญชีและระเบียบนายทะเบียนสหกรณ์ ความรับผิดชอบของข้าพเจ้าได้กล่าวไว้ในส่วนของความรับผิดชอบของผู้สอบบัญชีต่อการตรวจสอบงบการเงินในรายงานของข้าพเจ้า ข้าพเจ้ามีความเป็นอิสระจากสหกรณ์และได้ปฏิบัติตามจรรยาบรรณของผู้สอบบัญชีสหกรณ์ตามระเบียบนายทะเบียนสหกรณ์ ข้าพเจ้าเชื่อว่าหลักฐานการสอบบัญชีที่ข้าพเจ้าได้รับเพียงพอและเหมาะสมเพื่อใช้เป็นเกณฑ์ในการแสดงความเห็นของข้าพเจ้า

**เรื่องสำคัญในการตรวจสอบ**

เรื่องสำคัญในการตรวจสอบ คือ เรื่องต่างๆ ที่มีนัยสำคัญที่สุดตามดุลยพินิจของผู้ประกอบวิชาชีพ ของข้าพเจ้าในการตรวจสอบงบการเงินสำหรับงวดปัจจุบัน ข้าพเจ้าได้นำเรื่องเหล่านี้มาพิจารณาในบริบทของการตรวจสอบงบการเงินโดยรวมและในการแสดงความเห็นของข้าพเจ้า ทั้งนี้ ข้าพเจ้าไม่ได้แสดงความเห็นแยกต่างหากสำหรับเรื่องเหล่านี้

เรื่องสำคัญในการตรวจสอบพร้อมวิธีการตรวจสอบแต่ละเรื่องมีดังต่อไปนี้

**1. เงินให้กู้ยืม**

ตามที่กล่าวไว้ในหมายเหตุประกอบงบการเงินข้อ 5 เงินให้กู้ยืม ณ วันที่ 30 กันยายน 2561 สหกรณ์ฯ มีเงินให้กู้ยืม จำนวนเงิน 1,860,585,545.32 บาท คิดเป็นร้อยละ 94.29 ของสินทรัพย์ทั้งสิ้น ซึ่งเป็นเรื่องสำคัญในการตรวจสอบและไม่มี การตั้งค่าเผื่อหนี้สงสัยจะสูญ เนื่องจากไม่มีลูกหนี้รายใดเข้าเกณฑ์การจัดชั้นคุณภาพลูกหนี้เงินกู้ และการตั้งค่าเผื่อหนี้สงสัยจะสูญ พ.ศ. 2544 ตามระเบียบนายทะเบียนสหกรณ์กำหนด



## 2. ลูกหนี้อื่น

ตามที่กล่าวไว้ในหมายเหตุประกอบงบการเงิน ข้อ 6 ลูกหนี้อื่น ณ วันที่ 30 กันยายน 2561 สหกรณ์มีลูกหนี้อื่น-สุทธิ 4,084,305.37 บาท ซึ่งในจำนวนนี้ได้รวมลูกหนี้อื่นจำนวนหนึ่งรายจำนวนเงิน 174,987.46 บาท มีค่าเผื่อนี้สงสัยจะสูญ 174,987.46 บาท ซึ่งลูกหนี้ดังกล่าวได้ลาออกจากราชการและถูกจำคุกในคดีปลอมแปลงเอกสารของผู้ค้าประกัน โดยที่สหกรณ์ไม่ได้ฟ้องร้องดำเนินคดี สหกรณ์ได้ติดตามหนี้และตกลงให้ลูกหนี้ทำสัญญารับสภาพหนี้เพื่อชำระหนี้เดือนละ 2,000 บาท (ไม่คิดดอกเบี้ยตามมติในที่ประชุม) ในงวดบัญชีปัจจุบัน สหกรณ์สามารถเรียกเก็บชำระหนี้ได้เพียง 1,000 บาท จึงยังคงมีความเสี่ยงที่จะไม่สามารถชำระหนี้ให้กับสหกรณ์ได้

ข้าพเจ้าได้ทำการประเมินความเสี่ยงและกิจกรรมการควบคุมเกี่ยวกับธุรกิจสินเชื่อและเลือกตัวอย่างมาสุ่มทดสอบว่าได้มีการปฏิบัติตามระบบการควบคุมภายในที่ได้กำหนดไว้หรือไม่ การทดสอบการควบคุมภายในประกอบด้วย การสอบทานระเบียบการให้เงินกู้แก่สมาชิก สังเกตการณ์และสอบถามการปฏิบัติงานของเจ้าหน้าที่ผู้รับผิดชอบในการตรวจสอบคำขอกู้ คุณสมบัติผู้กู้ วงเงินกู้ ผู้ค้าประกัน สอบถามรายงาน การประชุมเกี่ยวกับการพิจารณาอนุมัติเงินให้กู้แต่ละประเภทว่าเป็นไปตามระเบียบที่สหกรณ์กำหนด

ข้าพเจ้าสุ่มสอบทานการชำระหนี้บัญชีย่อยลูกหนี้เงินให้กู้ เพื่อติดตามว่ามีลูกหนี้เงินให้กู้อย่างไรใด ไม่สามารถชำระหนี้ตามที่กำหนด เพื่อนำไปทำรายละเอียดการแยกอายุหนี้ เพื่อสอบทานว่ามีลูกหนี้รายใดเข้าหลักเกณฑ์การจัดชั้นคุณภาพลูกหนี้เงินกู้และการตั้งค่าเผื่อนี้สงสัยจะสูญ พ.ศ. 2544 ตามระเบียบ นายทะเบียนสหกรณ์กำหนดพบว่าไม่ต้องตั้งค่าเผื่อนี้สงสัยจะสูญสำหรับลูกหนี้เงินให้กู้ ส่วนลูกหนี้อื่นได้ตั้งค่าเผื่อนี้สงสัยจะสูญเต็มมูลค่าแล้ว โดยข้าพเจ้าปฏิบัติงานอย่างเป็นอิสระ

### ความรับผิดชอบของคณะกรรมการดำเนินการสหกรณ์ต่องบการเงิน

คณะกรรมการดำเนินการสหกรณ์มีหน้าที่รับผิดชอบในการจัดทำและการนำเสนองบการเงินเหล่านี้ โดยถูกต้องตามที่ควรตามระเบียบนายทะเบียนสหกรณ์ และรับผิดชอบเกี่ยวกับการควบคุมภายใน ที่คณะกรรมการดำเนินการสหกรณ์พิจารณาว่าจำเป็นเพื่อให้สามารถจัดทำงบการเงิน ที่ปราศจากการแสดงข้อมูลที่ขัดต่อข้อเท็จจริงอันเป็นสาระสำคัญ ไม่ว่าจะเกิดจากการทุจริตหรือข้อผิดพลาดในการจัดทำงบการเงิน คณะกรรมการดำเนินการสหกรณ์รับผิดชอบในการประเมินความสามารถของสหกรณ์ในการดำเนินงานต่อเนื่อง การเปิดเผยเรื่องที่เกี่ยวข้องกับการดำเนินงานต่อเนื่องในกรณีที่มีเรื่องดังกล่าว และการใช้เกณฑ์การบัญชีสำหรับการดำเนินงานต่อเนื่องเว้นแต่คณะกรรมการดำเนินการสหกรณ์ มีความตั้งใจที่จะเลิกสหกรณ์หรือหยุดดำเนินงานหรือไม่สามารถดำเนินงานต่อเนื่องต่อไปได้

### ความรับผิดชอบของผู้สอบบัญชีต่อการตรวจสอบงบการเงิน

การตรวจสอบของข้าพเจ้ามีวัตถุประสงค์เพื่อให้ได้ความเชื่อมั่นอย่างสมเหตุสมผลว่างบการเงินโดยรวม ปราศจากการแสดงข้อมูลที่ขัดต่อข้อเท็จจริงอันเป็นสาระสำคัญหรือไม่ ไม่ว่าจะเกิดจากการทุจริตหรือข้อผิดพลาด และเสนอรายงานของผู้สอบบัญชี ซึ่งรวมความเห็นของข้าพเจ้าอยู่ด้วย ความเชื่อมั่นอย่างสมเหตุสมผล คือ ความเชื่อมั่นในระดับสูงแต่ไม่ได้เป็นการรับประกันว่าการปฏิบัติงานตรวจสอบตามมาตรฐานการสอบบัญชีและระเบียบนายทะเบียนสหกรณ์จะสามารถตรวจพบข้อมูลที่ขัดต่อข้อเท็จจริงอันเป็นสาระสำคัญ ที่มี

อยู่ได้เสมอไป ข้อมูลที่ขัดต่อข้อเท็จจริงอาจเกิดจากการทุจริตหรือข้อผิดพลาด และถือว่ามีสาระสำคัญ เมื่อ คาดการณ์ได้อย่างสมเหตุสมผลว่า รายการที่ขัดต่อข้อเท็จจริงแต่ละรายการหรือทุกรายการรวมกันจะมีผลต่อการ ตัดสินใจทางเศรษฐกิจของผู้ใช้งบการเงินจากการใช้งบการเงินเหล่านี้

ในการตรวจสอบของข้าพเจ้าตามมาตรฐานการสอบบัญชีและระเบียบนายทะเบียนสหกรณ์ ข้าพเจ้าได้ ใช้ดุลยพินิจและการสังเกตและสงสัยเชิงผู้ประกอบวิชาชีพตลอดการตรวจสอบ การปฏิบัติงานของข้าพเจ้า รวมถึง

- ระบุและประเมินความเสี่ยงจากการแสดงข้อมูลที่ขัดต่อข้อเท็จจริงอันเป็นสาระสำคัญในงบการเงินไม่ว่า จะเกิดจากการทุจริตหรือข้อผิดพลาด ออกแบบและปฏิบัติงานตามวิธีการตรวจสอบเพื่อตอบสนองต่อความเสี่ยง เหล่านั้น และได้หลักฐานการสอบบัญชีที่เพียงพอและเหมาะสมเพื่อเป็นเกณฑ์ในการแสดงความเห็นของข้าพเจ้า ความเสี่ยงที่ไม่พบข้อมูลที่ขัดต่อข้อเท็จจริงอันเป็นสาระสำคัญซึ่งเป็นผลมาจากการทุจริตจะสูงกว่าความเสี่ยงที่ เกิดจากข้อผิดพลาดเนื่องจากการทุจริตอาจเกี่ยวกับการสมรู้ร่วมคิด การปลอมแปลงเอกสารหลักฐาน การตั้งใจละ เว้นการแสดงผล การแสดงผลที่ไม่ตรงตามข้อเท็จจริงหรือการแทรกแซงการควบคุมภายใน

- ทำความเข้าใจในระบบการควบคุมภายในที่เกี่ยวข้องกับการตรวจสอบ เพื่อออกแบบวิธีการตรวจสอบที่ เหมาะสมกับสถานการณ์ แต่ไม่ใช่เพื่อวัตถุประสงค์ในการแสดงความเห็นต่อความมีประสิทธิภาพของการควบคุม ภายในของสหกรณ์

- ประเมินความเหมาะสมของนโยบายการบัญชีที่คณะกรรมการดำเนินการสหกรณ์ใช้และความสมเหตุสมผลของ ประมาณการทางบัญชีและการเปิดเผยข้อมูลที่เกี่ยวข้องซึ่งจัดทำขึ้นโดยคณะกรรมการดำเนินการสหกรณ์

- สรุปรูปเกี่ยวกับความเหมาะสมของการใช้เกณฑ์การบัญชีสำหรับการดำเนินงานต่อเนื่องของคณะกรรมการ ดำเนินการสหกรณ์ และจากหลักฐานการสอบบัญชีที่ได้รับว่า มีความไม่แน่นอนที่มีสาระสำคัญเกี่ยวกับ เหตุการณ์หรือสถานการณ์ที่อาจเป็นเหตุให้เกิดข้อสงสัยอย่างมีนัยสำคัญต่อความสามารถของสหกรณ์ในการ ดำเนินงานต่อเนื่องหรือไม่ ถ้าข้าพเจ้าได้ข้อสรุปว่ามีความไม่แน่นอนที่มีสาระสำคัญ ข้าพเจ้าต้องให้ข้อสังเกต ไว้ ในรายงานของผู้สอบบัญชีของข้าพเจ้าถึงการเปิดเผยข้อมูลที่เกี่ยวข้องในงบการเงิน หรือถ้าการเปิดเผยดังกล่าว ไม่เพียงพอ ความเห็นของข้าพเจ้าจะเปลี่ยนแปลงไป ข้อสรุปของข้าพเจ้าขึ้นอยู่กับหลักฐานการสอบบัญชีที่ได้รับ จนวันที่ในรายงานของผู้สอบบัญชีของข้าพเจ้า อย่างไรก็ตาม เหตุการณ์หรือสถานการณ์ในอนาคตอาจเป็นเหตุให้ สหกรณ์ต้องหยุดการดำเนินงานต่อเนื่องได้

- ประเมินการนำเสนอ โครงสร้างและเนื้อหาของงบการเงินโดยรวม รวมถึงการเปิดเผยข้อมูลที่เกี่ยวข้อง ตลอดจนประเมินว่างบการเงินแสดงรายการและเหตุการณ์ที่เกิดขึ้น โดยถูกต้องตามที่ควรหรือไม่ ข้าพเจ้าได้ สื่อสารกับคณะกรรมการดำเนินการสหกรณ์เกี่ยวกับขอบเขตและช่วงเวลาของการตรวจสอบที่ได้วางแผนไว้ ประเด็นที่มีนัยสำคัญที่พบจากการตรวจสอบ รวมถึงข้อบกพร่องที่มีนัยสำคัญในระบบการควบคุมภายในซึ่ง ข้าพเจ้าได้พบในระหว่างการตรวจสอบของข้าพเจ้า

จากเรื่องทั้งหลายที่สื่อสารกับคณะกรรมการดำเนินการสหกรณ์ ข้าพเจ้าได้พิจารณาเรื่องต่างๆที่มี นัยสำคัญที่สุด ในการตรวจสอบงบการเงินในงวดปัจจุบันและกำหนดเป็นเรื่องสำคัญในการตรวจสอบข้าพเจ้าได้ อธิบายเรื่องเหล่านี้ไว้ในรายงานของผู้สอบบัญชี เว้นแต่กฎหมายหรือข้อบังคับห้ามไม่ให้เปิดเผยเรื่องดังกล่าวต่อ





สาธารณะ หรือในสถานการณ์ที่ยากที่จะเกิดขึ้น ข้าพเจ้าพิจารณาว่าไม่ควรสื่อสารดังกล่าวในรายงานของข้าพเจ้า เพราะการกระทำดังกล่าว สามารถคาดการณ์ได้อย่างสมเหตุสมผลว่ามีผลกระทบในทางลบมากกว่าผลประโยชน์ที่ผู้มีส่วนได้เสียสาธารณะ จะได้จากการสื่อสารดังกล่าว

(นางยุพิน ฟุ้งเฟื่อง)  
ผู้สอบบัญชี

วันที่ 19 ตุลาคม 2561



สหกรณ์ออมทรัพย์สาธารณสุขจังหวัดพังงา จำกัด

งบแสดงฐานะการเงิน

สำหรับปีสิ้นสุดวันที่ 30 กันยายน 2561

สินทรัพย์	หมายเหตุ	ปี 2561 หน่วย:บาท	ปี 2560 หน่วย:บาท
<b>สินทรัพย์หมุนเวียน</b>			
เงินสดและเงินฝากธนาคาร	2	84,421,992.66	74,479,220.42
เงินฝากสหกรณ์อื่น	3	0.00	0.00
เงินให้กู้ยืมระยะสั้น	5	125,010,770.48	120,115,852.76
ลูกหนี้ระยะสั้น - สุทธิ	6	3,070,854.41	2,870,610.33
ดอกเบี้ยเงินให้กู้ค้างรับ - สุทธิ	7	1,033,959.01	488,101.43
สินทรัพย์หมุนเวียนอื่น	8	233,891.86	495,085.53
<b>รวมสินทรัพย์หมุนเวียน</b>		<b>213,771,468.42</b>	<b>198,448,870.47</b>
<b>สินทรัพย์ไม่หมุนเวียน</b>			
เงินลงทุนระยะยาว	4	16,492,500.00	6,492,500.00
เงินให้กู้ยืมระยะยาว	5	1,735,574,774.84	1,661,103,678.53
ลูกหนี้ระยะยาว - สุทธิ	6	1,013,450.96	579,112.28
ที่ดิน อาคารและอุปกรณ์ - สุทธิ	9	6,363,643.69	7,059,232.78
ค่าตกแต่งสำนักงานรอดัดบัญชี		96,630.03	251,510.03
<b>รวมสินทรัพย์ไม่หมุนเวียน</b>		<b>1,759,540,999.52</b>	<b>1,675,486,033.62</b>
<b>รวมสินทรัพย์</b>		<b>1,973,312,467.94</b>	<b>1,873,934,904.09</b>
<b>หนี้สินและทุนของสหกรณ์</b>			
<b>หนี้สินหมุนเวียน</b>			
เงินเบิกเกินบัญชีธนาคารและเงินกู้ยืมระยะสั้น	10	0.00	195,000,000.00
เงินรับฝาก	11	955,289,661.28	746,718,214.07
หนี้สินหมุนเวียนอื่น	12	942,069.34	772,273.81
<b>รวมหนี้สินหมุนเวียน</b>		<b>956,231,730.62</b>	<b>942,490,487.88</b>
<b>หนี้สินไม่หมุนเวียน</b>			
เงินสำรองบำเหน็จเจ้าหน้าที่		4,490,480.00	3,995,490.00
<b>รวมหนี้สินไม่หมุนเวียน</b>		<b>4,490,480.00</b>	<b>3,995,490.00</b>
<b>รวมหนี้สิน</b>		<b>960,722,210.62</b>	<b>946,485,977.88</b>



รายงานกิจการประจำปี 2562  
สหกรณ์ออมทรัพย์สาธารณสุขจังหวัดพังงา จำกัด

สหกรณ์ออมทรัพย์สาธารณสุขจังหวัดพังงา จำกัด

งบแสดงฐานะการเงิน (ต่อ)

สำหรับปีสิ้นสุดวันที่ 30 กันยายน 2561

ทุนของสหกรณ์	หมายเหตุ	ปี 2561	ปี 2560
		หน่วย:บาท	หน่วย:บาท
ทุนเรือนหุ้น ( มูลค่าหุ้นละ 10.00 บาท )			
หุ้นที่ชำระเต็มมูลค่าแล้ว		876,022,600.00	803,672,560.00
ทุนสำรอง		64,138,446.64	55,994,188.96
ทุนสะสมตามข้อบังคับ ระเบียบและอื่น ๆ	13	5,715,535.07	5,930,188.57
กำไรสุทธิประจำปี		66,713,675.61	61,851,988.68
<b>รวมทุนของสหกรณ์</b>		<b>1,012,590,257.32</b>	<b>927,448,926.21</b>
<b>รวมหนี้สินและทุนของสหกรณ์</b>		<b>1,973,312,467.94</b>	<b>1,873,934,904.09</b>

หมายเหตุประกอบงบการเงินเป็นส่วนหนึ่งของงบการเงินนี้

(นายบุญศักดิ์ ร่มพร)  
ประธานกรรมการ

(นายพงษ์พันธ์ คำทอง)  
เลขานุการ

วันที่ 19 ตุลาคม 2561



สหกรณ์ออมทรัพย์สาธารณสุขจังหวัดพังงา จำกัด

งบกำไรขาดทุน

สำหรับปีสิ้นสุดวันที่ 30 กันยายน 2561

	ปี 2561		ปี 2560	
	บาท	%	บาท	%
<b>รายได้ดอกเบี้ยและผลตอบแทนจากการลงทุน</b>				
ดอกเบี้ยรับเงินให้กู้	109,196,311.08	99.38	101,915,810.24	99.46
ดอกเบี้ยรับเงินฝาก	452,385.52	0.41	421,302.59	0.41
ผลตอบแทนจากเงินลงทุน	232,584.69	0.21	131,150.10	0.13
รวมรายได้ดอกเบี้ยและผลตอบแทนจากการลงทุน	<u>109,881,281.29</u>	<u>100.00</u>	<u>102,468,262.93</u>	<u>100.00</u>
<b>ค่าใช้จ่ายดอกเบี้ย</b>				
ดอกเบี้ยจ่ายเงินรับฝาก	33,328,308.76	30.33	24,770,549.39	24.17
ดอกเบี้ยจ่ายเงินกู้ยืมระยะสั้น	2,369,682.35	2.16	8,011,865.59	7.82
ดอกเบี้ยจ่ายเงินกู้ยืมระยะยาว	0.00	0.00	359,138.35	0.35
รวมค่าใช้จ่ายดอกเบี้ยและเงินลงทุน	<u>35,697,991.11</u>	<u>32.49</u>	<u>33,141,553.33</u>	<u>32.34</u>
<b>หัก หนี้สงสัยจะสูญ</b>				
หนี้สงสัยจะสูญ(เกินความต้องการ)-ลูกหนี้อื่นที่ไม่ก่อให้เกิดรายได้	(1,000.00)	(0.01)	(3,000.00)	0.00
หนี้สงสัยจะสูญ(เกินความต้องการ)-ลูกหนี้อื่น	(14,467.65)	(0.01)	19,391.70	0.02
หนี้สงสัยจะสูญ(เกินความต้องการ)-ดอกเบี้ยเงินให้กู้ค้างรับลูกหนี้อื่น	(146.63)	0.00	146.63	0.00
รวมหนี้สงสัยจะสูญ	<u>(15,614.28)</u>	<u>(0.02)</u>	<u>16,538.33</u>	<u>0.02</u>
<b>รายได้ดอกเบี้ยและผลตอบแทนจากเงินลงทุนสุทธิ</b>	<u>74,198,904.46</u>	<u>67.53</u>	<u>69,310,171.27</u>	<u>67.64</u>
<b>บวก รายได้อื่น</b>				
ค่าธรรมเนียมแรกเข้า	11,100.00	0.01	12,000.00	0.01
รายได้อื่น ๆ	169,340.24	0.15	138,370.59	0.14
รวมรายได้อื่น	<u>180,440.24</u>	<u>0.16</u>	<u>150,370.59</u>	<u>0.15</u>
<b>หัก ค่าใช้จ่ายในการดำเนินงาน</b>				
<b>ค่าใช้จ่ายเกี่ยวกับเจ้าหน้าที่</b>				
เงินเดือน	2,965,080.00	2.70	2,761,080.00	2.69
ค่าล่วงเวลา	42,862.00	0.04	24,332.00	0.02
ค่าเช่าบ้าน	36,000.00	0.03	25,500.00	0.02
เงินช่วยเหลือบุตรเจ้าหน้าที่	0.00	0.00	1,400.00	0.00
ค่าเล่าเรียนบุตร	31,700.00	0.03	7,200.00	0.01
ค่าสวัสดิการเจ้าหน้าที่	24,000.00	0.02	24,000.00	0.02
เงินสมทบประกันสังคม	74,316.00	0.07	73,631.00	0.07
บำเหน็จเจ้าหน้าที่	494,990.00	0.45	492,660.00	0.49
ค่ารักษาพยาบาล	150.00	0.00	1,453.00	0.00
ค่าเบี้ยเลี้ยงเจ้าหน้าที่	600.00	0.00	15,000.00	0.01
ค่าพาหนะเจ้าหน้าที่	0.00	0.00	0.00	0.00





สหกรณ์ออมทรัพย์สาธารณสุขจังหวัดพังงา จำกัด

งบกำไรขาดทุน (ต่อ)

สำหรับปีสิ้นสุดวันที่ 30 กันยายน 2561

	ปี 2561		ปี 2560	
	บาท	%	บาท	%
<b>ค่าใช้จ่ายเกี่ยวกับอาคาร สถานที่และอุปกรณ์</b>				
ค่าเสื่อมราคา	748,069.09	0.68	737,760.50	0.72
ค่าปรับปรุงสำนักงาน	25,638.00	0.02	16,200.00	0.02
ค่าซ่อมแซมบำรุงรักษาสินทรัพย์	40,809.00	0.04	20,085.00	0.02
ค่าซ่อมบำรุงยานพาหนะ	0.00	0.00	4,028.26	0.00
ค่าตกแต่งสำนักงานตัดจ่าย	154,880.00	0.14	154,880.00	0.15
ค่าเช่าพื้นที่เว็บเซฟเวอร์และเว็บไซต์	16,050.00	0.01	16,050.00	0.02
ค่าทำความสะอาดสำนักงาน	102,622.00	0.09	104,466.50	0.10
ค่าเบี้ยประกันภัยอัคคีภัย	4,631.40	0.01	4,942.33	0.00
ค่าเบี้ยประกันภัยยานพาหนะ	0.00	0.00	22,698.40	0.02
ค่าทำความสะอาดยานพาหนะ	250.00	0.00	420.00	0.00
ค่ารักษาความปลอดภัย	36,380.00	0.03	139,902.50	0.14
ค่าภาษีป้ายและภาษีโรงเรือนและที่ดิน	4,998.00	0.01	4,998.00	0.00
ค่าใช้จ่ายยานพาหนะ	39,309.91	0.04	9,775.39	0.01
<b>ค่าใช้จ่ายเกี่ยวกับสมาชิก</b>				
ค่าใช้จ่ายตามแผนกลยุทธ์	40,355.00	0.04	213,970.00	0.21
<b>ค่าใช้จ่ายดำเนินงานอื่น</b>				
ค่าใช้จ่ายในการประชุมใหญ่	1,669,262.00	1.52	1,587,008.00	1.55
ค่าเบี้ยเลี้ยงกรรมการ	20,400.00	0.02	44,400.00	0.04
ค่าเบี้ยประชุมกรรมการ	127,400.00	0.12	132,300.00	0.13
ค่าเบี้ยประชุมผู้ตรวจสอบกิจการ	9,500.00	0.01	8,500.00	0.01
ค่าพาหนะกรรมการ	67,800.00	0.06	78,664.00	0.08
ค่าพาหนะผู้ตรวจสอบกิจการ	5,840.00	0.01	2,720.00	0.00
ค่าเบี้ยเลี้ยงและที่พัก	88,726.29	0.08	159,077.23	0.16
ค่าตอบแทนเจ้าหน้าที่ประจำหน่วย	103,044.00	0.09	101,564.00	0.10
ค่าตรวจสอบกิจการ	48,000.00	0.04	48,000.00	0.05
ค่าไฟฟ้า	57,888.79	0.05	67,271.86	0.07
ค่าน้ำประปา	5,729.85	0.01	4,237.20	0.00
ค่าโทรศัพท์	27,243.50	0.02	28,060.65	0.03
ค่าเครื่องเขียนแบบพิมพ์	188,500.70	0.17	192,009.24	0.20
ค่าธรรมเนียมวิชาชีพสอบบัญชี	80,000.00	0.07	0.00	0.00
ค่ารับรอง	71,397.00	0.06	67,783.00	0.07
ค่าธรรมเนียมธนาคาร	41,773.54	0.04	43,979.50	0.04
ค่าถ่ายเอกสาร	14,457.00	0.01	21,693.00	0.02
ค่าไปรษณีย์	38,067.00	0.03	45,152.00	0.04



รายงานกิจการประจำปี 2562  
สหกรณ์ออมทรัพย์สาธารณสุขจังหวัดพังงา จำกัด

สหกรณ์ออมทรัพย์สาธารณสุขจังหวัดพังงา จำกัด  
งบกำไรขาดทุน (ต่อ)  
สำหรับปีสิ้นสุดวันที่ 30 กันยายน 2561

	ปี 2561		ปี 2560	
	บาท	%	บาท	%
ค่าน้ำมันเชื้อเพลิง	40,860.00	0.04	36,870.00	0.04
ค่านั่งสือพิมพ์	1,220.00	0.00	2,440.00	0.00
ค่าเบี้ยประกันภัยชนเงิน	10,340.48	0.02	10,342.62	0.01
ค่าขยะมูลฝอย	480.00	0.00	480.00	0.00
วัสดุเครื่องแต่งกาย	18,850.00	0.02	0.00	0.00
ค่าใช้จ่ายเบ็ดเตล็ด	45,198.54	0.04	49,568.00	0.05
รวมค่าใช้จ่ายในการดำเนินงาน	7,665,669.09	6.98	7,608,553.18	7.43
กำไรสุทธิ	66,713,675.61	60.71	61,851,988.68	60.36



สหกรณ์ออมทรัพย์ สาธารณสุขจังหวัดพังงา จำกัด

งบกระแสเงินสด

สำหรับปีสิ้นสุดวันที่ 30 กันยายน 2561

	ปี 2561	ปี 2560
	บาท	บาท
กระแสเงินสดจากกิจกรรมดำเนินงาน		
กำไรสุทธิ	66,713,675.61	61,851,988.68
รายการปรับปรุงเพื่อกระทบยอดกำไรสุทธิเป็นเงินสดสุทธิ		
จากการดำเนินงาน		
ค่าเสื่อมราคาอาคารและอุปกรณ์	748,069.09	737,760.50
สำรองบำเหน็จเจ้าหน้าที่	494,990.00	492,660.00
ค่าตกแต่งสำนักงานรอดัดบัญชีตัดจ่าย	154,880.00	154,880.00
ค่าเบี้ยประกันภัยจ่ายล่วงหน้า	0.00	(1,586.65)
ลูกหนี้ สสทท.จ่ายล่วงหน้า	8,360.00	(48,760.00)
ค่าใช้จ่ายจ่ายล่วงหน้า	3,664.43	0.00
ดอกเบี้ยรับรอจ่ายคืน	(34,922.22)	0.00
ค่าใช้จ่ายค้างจ่าย	65,116.50	750.00
ดอกเบี้ยเงินกู้ยืมระยะสั้นค้างจ่าย	0.00	0.00
หนี้สงสัยจะสูญเกินความต้องการ - ลูกหนี้ไม่ก่อให้เกิดรายได้	(1,000.00)	(3,000.00)
หนี้สงสัยจะสูญเกินความต้องการ - ลูกหนี้อื่น	(14,467.65)	19,391.70
หนี้สงสัยจะสูญเกินความต้องการ - ดอกเบี้ยเงินให้กู้คืนค้างรับ	(146.63)	146.63
ดอกเบี้ยเงินให้กู้ค้างรับ	(545,710.95)	(127,523.57)
ดอกเบี้ยเงินฝากธนาคารค้างรับ	285,497.54	(143,055.31)
ดอกเบี้ยเงินรับฝากค้างจ่าย	211,031.13	13,652.01
ค่าวัสดุสำนักงานใช้ไป	36,328.30	60,015.24
ค่าตอบแทนหน่วยค้างจ่าย	2,444.00	3,460.00
ค่าตรวจสอบกิจการค้างจ่าย	0.00	40,000.00
ดอกเบี้ยเงินกู้ยืมระยะยาวค้างจ่าย	0.00	(5,478.08)
ดอกเบี้ยตัวสัญญาใช้เงินค้างจ่าย	(88,191.78)	82,575.34
เงินปันผลค้างจ่าย	8,812.00	0.00
กำไรจากการดำเนินงานก่อนการเปลี่ยนแปลงในสินทรัพย์ และ		
หนี้สินดำเนินงาน	68,048,429.37	63,127,876.49



สหกรณ์ออมทรัพย์ ข้าราชการนุสขจังหวัดพังงา จำกัด

งบกระแสเงินสด (ต่อ)

สำหรับปีสิ้นสุดวันที่ 30 กันยายน 2561

	ปี 2561	ปี 2560
	บาท	บาท
สินทรัพย์ดำเนินงาน		
เงินสดรับจากเงินให้กู้แก่สหกรณ์	0.00	0.00
เงินสดจ่ายลูกหนี้เงินกู้ฉุกเฉิน	(850,500.00)	(569,500.00)
เงินสดรับจากลูกหนี้เงินกู้ฉุกเฉิน	645,707.00	581,000.00
เงินสดจ่ายลูกหนี้เงินกู้สามัญ	(974,325,039.20)	(916,097,338.12)
เงินสดรับจากลูกหนี้เงินกู้สามัญ	873,210,007.97	733,680,900.42
เงินสดจ่ายลูกหนี้เงินกู้พิเศษ	(1,000,000.00)	(7,922,582.92)
เงินสดรับจากลูกหนี้เงินกู้พิเศษ	19,626,392.86	10,573,168.39
สินทรัพย์ดำเนินงาน		
เงินสดรับจากลูกหนี้อื่น - ที่ไม่ก่อให้เกิดรายได้	1,000.00	3,000.00
เงินสดจ่ายจากลูกหนี้อื่น	0.00	0.00
เงินสดรับจากลูกหนี้อื่น	2,849,182.06	285,966.94
เงินสดจ่ายลูกหนี้เงิน สส ชสอ.	(118,723.00)	(107,768.22)
เงินสดรับลูกหนี้เงิน สส ชสอ.	116,986.25	104,495.97
เงินสดจ่ายลูกหนี้เงินประกันวินาศภัย	(130,051.01)	(163,134.23)
เงินสดรับลูกหนี้เงินประกันวินาศภัย	177,413.24	170,010.98
เงินสดรับเงินรอเรียกคืน	0.00	539.50
เงินสดจ่ายลูกหนี้เงินประกันกลุ่ม	(9,032,781.69)	(8,356,940.14)
เงินสดรับลูกหนี้เงินประกันกลุ่ม	8,871,185.06	8,483,392.89
เงินสดจ่ายลูกหนี้เงินฌาปนกิจสงเคราะห์ ( สสชท )	(5,505,183.00)	(5,227,350.60)
เงินสดรับจากลูกหนี้เงินฌาปนกิจสงเคราะห์ ( สสชท )	5,447,617.50	5,187,785.60
เงินสดจ่ายลูกหนี้เงินยืมทตรง	(2,141,720.00)	(2,410,842.00)
เงินสดรับจากลูกหนี้เงินยืมทตรง	2,150,720.00	2,401,842.00
เงินสดรับ (จ่าย) ลูกหนี้ตัวแทนหักเงินส่ง	22,656.82	(5,051.40)
เงินสดจ่ายซื้อวัสดุสำนักงาน	(72,656.60)	(4,194.40)
หนี้สินดำเนินงาน		
เงินสดจ่ายค่าใช้จ่ายค้างจ่าย	0.00	(83,354.00)
เงินสดรับ (จ่าย) เงินรอจ่ายคืน	7,876.77	78,267.07
เงินสดจ่ายดอกเบี้ยรับรอจ่ายคืน	0.00	148,771.36
เงินสดรับ (จ่าย) ภาษี หัก ณ ที่จ่าย ค้างจ่าย	(855.50)	1,389.30





สหกรณ์ออมทรัพย์ สาธารณสุขจังหวัดพังงา จำกัด

งบกระแสเงินสด (ต่อ)

สำหรับปีสิ้นสุดวันที่ 30 กันยายน 2561

	ปี 2561	ปี 2560
	บาท	บาท
เงินสดรับ (จ่าย) ล่วงหน้าจากสมาชิก	(1,515.37)	(2,012,744.63)
เงินสดสุทธิ ( ใช้ไปใน ) กิจกรรมดำเนินงาน	(12,003,850.47)	(118,132,393.75)
กระแสเงินสดจากกิจกรรมลงทุน		
เงินสดจ่ายซื้อครุภัณฑ์	(52,480.00)	(159,450.00)
เงินสดจ่ายซื้อหุ้นชุมนุมสหกรณ์ออมทรัพย์แห่งประเทศไทยจำกัด	(10,000,000.00)	(5,000,000.00)
เงินสดจ่ายส่วนปรับปรุงอาคารสำนักงาน	0.00	(97,000.00)
เงินสดสุทธิ ( ใช้ไปใน ) กิจกรรมลงทุน	(10,052,480.00)	(5,256,450.00)
กระแสเงินสดจากกิจกรรมจัดหาเงิน		
เงินสดรับเงินเบิกเกินบัญชีธนาคาร	0.00	433,291,478.97
เงินสดจ่ายชำระหนี้เงินเบิกเกินบัญชีธนาคาร	0.00	(433,291,625.16)
เงินสดรับตั๋วสัญญาใช้เงิน	0.00	150,000,000.00
เงินสดจ่ายชำระหนี้ตั๋วสัญญาใช้เงิน	(195,000,000.00)	(130,000,000.00)
เงินสดรับเงินกู้ยืมระยะยาว	0.00	0.00
เงินสดจ่ายชำระหนี้เงินกู้ยืมระยะยาว	0.00	(46,500,000.00)
เงินสดจ่ายชำระหนี้เงินกู้ยืมระยะสั้น	0.00	0.00
เงินสดรับจากเงินรับฝาก	468,411,227.55	366,557,164.52
เงินสดจ่ายคืนเงินรับฝาก	(259,839,780.34)	(235,462,458.74)
เงินสดรับจากทุนเรือนหุ้น	90,523,660.00	107,576,370.00
เงินสดจ่ายคืนทุนเรือนหุ้น	(18,173,620.00)	(7,696,770.00)
เงินสดจ่ายค่าบำรุงสันนิบาตสหกรณ์	(30,000.00)	(10,000.00)
เงินสดจ่ายเงินปันผลตามหุ้น	(41,276,612.00)	(35,093,719.50)
เงินสดจ่ายเงินเฉลี่ยคืน	(8,011,119.00)	(6,571,036.00)
เงินสดจ่ายโบนัสกรรมการและเจ้าหน้าที่	(830,000.00)	(789,000.00)
เงินสดจ่ายทุนสาธารณประโยชน์	(3,774,653.50)	(148,590.00)
เงินสดจ่ายทุนสวัสดิการสงเคราะห์เพื่อสมาชิก	0.00	(3,091,603.75)
เงินสดสุทธิได้มาจากกิจกรรมจัดหาเงิน	31,999,102.71	158,770,210.34
เงินสดสุทธิ เพิ่มขึ้น	9,942,772.24	35,381,366.59
เงินสด ณ วันต้นปี	74,479,220.42	39,097,853.83
เงินสด ณ วันสิ้นปี	84,421,992.66	74,479,220.42



สหกรณ์ออมทรัพย์สาธารณสุขจังหวัดพังงา จำกัด

หมายเหตุประกอบงบการเงิน

สำหรับปีสิ้นสุดวันที่ 30 กันยายน 2561

1. สรุปนโยบายการบัญชีที่สำคัญ

- สหกรณ์บันทึกบัญชีโดยใช้เกณฑ์คงค้าง
- สหกรณ์รับรู้รายได้ดอกเบี้ยตามเกณฑ์สัดส่วนของเวลา ส่วนจำนวนรายได้จะเท่ากับอัตราดอกเบี้ยคูณด้วยจำนวนเงินต้นที่ค้างชำระตามระยะเวลาที่เกี่ยวข้อง
- สหกรณ์รับทราบรายได้ที่เกิดจากดอกเบี้ยของลูกหนี้ที่ไม่ก่อให้เกิดรายได้ ตามเกณฑ์คงค้าง จำนวน 10,499.25 บาท ซึ่งหากสหกรณ์รับรู้ดอกเบี้ยเงินให้กู้ของลูกหนี้ดังกล่าวแล้วจะทำให้สหกรณ์มีกำไรสุทธิประจำปี เป็นเงิน 66,724,174.86 บาท
- สหกรณ์ได้ตั้งค่าเผื่อหนี้สงสัยจะสูญตามหลักเกณฑ์ที่กำหนดไว้ในระเบียบนายทะเบียนสหกรณ์ ว่าด้วยการจัดชั้นคุณภาพลูกหนี้เงินกู้และการเผื่อหนี้สงสัยจะสูญ พ.ศ. 2544
- สหกรณ์ตีราคาวัสดุคงเหลือตามราคาทุน
- เงินลงทุนระยะยาวที่เป็นเงินลงทุนในหลักทรัพย์ที่ไม่อยู่ในความต้องการของตลาดแสดงด้วยราคาทุน และจะรับรู้เป็นรายได้หรือค่าใช้จ่ายในงบกำไรขาดทุนเมื่อสหกรณ์จำหน่ายเงินลงทุนนั้น
- ค่าเสื่อมราคาอาคารและอุปกรณ์สำนักงาน คำนวณโดยวิธีเส้นตรงในอัตราที่กำหนดไว้ในระเบียบนายทะเบียนสหกรณ์ ทั้งนี้ ยกเว้นที่ดิน
- ค่าตกแต่งสำนักงานรอตัดบัญชี ตัดจ่ายเป็นรายปีระยะเวลา 5 ปี
- ค่าซ่อมบำรุง ค่าซ่อมแซม รวมทั้งการซื้อมาเปลี่ยนแทนสำหรับสินทรัพย์รายการย่อย ๆ ถือเป็นค่าใช้จ่ายหักจากรายได้การต่อเติมหรือเพิ่มเติมอาคารและอุปกรณ์รายใหญ่ ๆ ถือเป็นราคาทุนของสินทรัพย์
- เงินสดในงบกระแสเงินสด หมายถึง เงินสดในมือ เงินฝากธนาคารทุกประเภท

2. เงินสดและเงินฝากธนาคาร ประกอบด้วย	ปี 2561	ปี 2560
	หน่วย:บาท	หน่วย:บาท
เงินสด	0.00	20,000.00
เงินฝากธนาคาร		
กระแสรายวัน	47,593.80	47,514.24
ออมทรัพย์	84,318,706.44	74,356,512.18
ประจำ	55,692.42	55,194.00
<b>รวม</b>	<b>84,421,992.66</b>	<b>74,479,220.42</b>

ณ วันสิ้นปี สหกรณ์นำเงินฝากธนาคารอิสลามแห่งประเทศไทย จำนวน 2 บัญชี บัญชีกระแสรายวัน เป็นเงิน 10,000 บาท บัญชีออมทรัพย์ เป็นเงิน 964,493.61 บาท รวมเป็นเงินทั้งสิ้น 974,493.61 บาท แต่เนื่องจากธนาคารอิสลามแห่งประเทศไทย มีผลการดำเนินงานจากรายงานข้อมูลทางการเงิน โดยผู้สอบบัญชีและงบการเงินสำหรับปี สิ้นสุดวันที่ 31 ธันวาคม 2560 ธนาคารดำเนินงานมีผลขาดทุนและธนาคารมีสัดส่วนหนี้สินรวมมากกว่าสินทรัพย์รวม ทำให้สหกรณ์มีความเสี่ยงในความปลอดภัยในมูลค่าของบัญชีเงินฝากธนาคารทุกบัญชี

3. เงินฝากสหกรณ์อื่น ประกอบด้วย

สหกรณ์ออมทรัพย์ตำรวจพังงา จำกัด	0.00	0.00
<b>รวม</b>	<b>0.00</b>	<b>0.00</b>



รายงานกิจการประจำปี 2562  
สหกรณ์ออมทรัพย์สาธารณสุขจังหวัดพังงา จำกัด

สหกรณ์ออมทรัพย์สาธารณสุขจังหวัดพังงา จำกัด

หมายเหตุประกอบงบการเงิน (ต่อ)

สำหรับปีสิ้นสุดวันที่ 30 กันยายน 2561

4. เงินลงทุนระยะยาว ประกอบด้วย	ปี 2561	ปี 2560
	หน่วย:บาท	หน่วย:บาท
เงินลงทุนระยะยาว		
เงินลงทุนที่ไม่อยู่ในความต้องการของตลาด		
หุ้นบริษัท สหประกันชีวิต จำกัด (มหาชน)	200,000.00	200,000.00
หุ้นชุมนุมสหกรณ์ออมทรัพย์แห่งประเทศไทย จำกัด	16,292,500.00	6,292,500.00
รวม	16,492,500.00	6,492,500.00

5. เงินให้กู้ยืม ประกอบด้วย	ปี 2561		ปี 2560	
	หน่วย:บาท		หน่วย:บาท	
	ระยะสั้น	ระยะยาว	ระยะสั้น	ระยะยาว
ลูกหนี้เงินกู้ฉุกเฉิน	223,793.00	0.00	19,000.00	0.00
ลูกหนี้เงินกู้สามัญ	119,886,550.56	1,669,081,196.22	114,535,877.44	1,576,644,255.45
ลูกหนี้เงินกู้พิเศษ	4,900,426.92	66,493,578.62	5,560,975.32	84,459,423.08
รวม	125,010,770.48	1,735,574,774.84	120,115,852.76	1,661,103,678.53

6. ลูกหนี้ - สุทธิ ประกอบด้วย	ปี 2561		ปี 2560	
	หน่วย:บาท		หน่วย:บาท	
	ระยะสั้น	ระยะยาว	ระยะสั้น	ระยะยาว
ลูกหนี้ตัวแทนหักส่ง	26,349.36	0.00	49,006.18	0.00
ลูกหนี้เงินยืมทดลอง	0.00	0.00	9,000.00	0.00
ลูกหนี้เงินประกันกลุ่ม	2,017,776.07	0.00	1,856,179.44	0.00
ลูกหนี้เงินฌาปนกิจสงเคราะห์(สสรท)	886,806.50	0.00	829,241.00	0.00
ลูกหนี้อื่น	116,277.84	1,013,450.96	72,381.24	579,112.28
ลูกหนี้อื่น - ที่ไม่ก่อให้เกิดรายได้	174,987.46	0.00	175,987.46	0.00
ลูกหนี้เงิน สส ชสอ.	8,514.00	0.00	6,777.25	0.00
ลูกหนี้เงินประกันวินาศภัย	20,054.69	0.00	67,416.92	0.00
รวม	3,250,765.92	1,013,450.96	3,065,989.49	579,112.28
หัก ค่าเผื่อหนี้สงสัยจะสูญ	179,911.51	0.00	195,379.16	0.00
ลูกหนี้ - สุทธิ	3,070,854.41	1,013,450.96	2,870,610.33	579,112.28

ณ วันสิ้นปีบัญชี 2561 ค่าเผื่อหนี้สงสัยจะสูญข้างต้น เป็นของลูกหนี้อื่นที่ไม่ก่อให้เกิดรายได้ จำนวน 174,987.46 บาท และลูกหนี้อื่น จำนวน 4,924.05 บาท



สหกรณ์ออมทรัพย์สาธารณสุขจังหวัดพังงา จำกัด

หมายเหตุประกอบงบการเงิน (ต่อ)

สำหรับปีสิ้นสุดวันที่ 30 กันยายน 2561

	ปี 2561	ปี 2560
	หน่วย:บาท	หน่วย:บาท
<b>7. ดอกเบี้ยเงินให้กู้ยืมค้างรับ ประกอบด้วย</b>		
ดอกเบี้ยเงินให้กู้ยืมค้างรับ - สมาชิก	1,031,765.03	487,934.20
ดอกเบี้ยเงินให้กู้ยืมค้างรับ - ลูกหนี้อื่น	2,193.98	313.86
<b>รวม</b>	<b>1,033,959.01</b>	<b>488,248.06</b>
หัก ค่าเผื่อหนี้สงสัยจะสูญ	0.00	146.63
ดอกเบี้ยเงินให้กู้ยืมค้างรับ - สุทธิ	<b>1,033,959.01</b>	<b>488,101.43</b>
<b>8. สินทรัพย์หมุนเวียนอื่น ประกอบด้วย</b>		
วัสดุสำนักงานคงเหลือ	131,253.20	94,924.90
ดอกเบี้ยเงินฝากธนาคารค้างรับ	40,582.81	326,080.35
ค่าใช้จ่ายจ่ายล่วงหน้า	21,655.85	25,320.28
เงินฉาบป่นกิจสงเคราะห์(สสท) จ่ายล่วงหน้า	40,400.00	48,760.00
<b>รวม</b>	<b>233,891.86</b>	<b>495,085.53</b>
<b>9. ที่ดิน อาคารและอุปกรณ์ - สุทธิ ประกอบด้วย</b>		
ที่ดิน	2,012,500.00	2,012,500.00
อาคารสำนักงาน	3,406,022.26	3,625,397.26
ส่วนปรับปรุงอาคารสำนักงาน	118,489.40	133,085.30
ครุภัณฑ์	318,878.06	504,296.25
ยานพาหนะ	507,753.97	783,953.97
<b>ที่ดิน อาคารและอุปกรณ์ - สุทธิ</b>	<b>6,363,643.69</b>	<b>7,059,232.78</b>

สหกรณ์นำที่ดินโฉนดที่ 18344 เลขที่ดิน 1189 หน้าสำรวจ 6055 ตำบลท้ายช้าง อำเภอเมือง จังหวัดพังงา พร้อมสิ่งปลูกสร้างจดทะเบียนหลักทรัพย์ค้ำประกันการชำระหนี้เงินกู้ กับธนาคารเพื่อการเกษตรและสหกรณ์การเกษตร จำกัด จำนวนเงินต้น ไม่เกินวงเงิน 100.00 ล้านบาท



รายงานกิจการประจำปี 2562  
สหกรณ์ออมทรัพย์สาธารณสุขจังหวัดพังงา จำกัด

สหกรณ์ออมทรัพย์สาธารณสุขจังหวัดพังงา จำกัด

หมายเหตุประกอบงบการเงิน (ต่อ)

สำหรับปีสิ้นสุดวันที่ 30 กันยายน 2561

	ปี 2561	ปี 2560
	หน่วย:บาท	หน่วย:บาท
<b>10. เงินเบิกเกินบัญชีธนาคารและเงินกู้ยืมระยะสั้น ประกอบด้วย</b>		
เงินเบิกเกินบัญชีธนาคาร	0.00	0.00
ตั๋วสัญญาใช้เงิน	0.00	195,000,000.00
<b>รวม</b>	<b>0.00</b>	<b>195,000,000.00</b>
<b>11. เงินรับฝาก ประกอบด้วย</b>		
<b>เงินรับฝาก - สมาชิก</b>		
เงินรับฝากออมทรัพย์	39,940,759.51	34,295,484.67
เงินรับฝากออมทรัพย์พิเศษ	915,348,901.77	712,422,729.40
<b>รวม</b>	<b>955,289,661.28</b>	<b>746,718,214.07</b>
<b>12. หนี้สินหมุนเวียนอื่น ประกอบด้วย</b>		
เงินรอจ่ายคืน	282,879.88	275,003.11
เงินประกันสังคมรอนำส่ง	12,750.00	12,750.00
ดอกเบี้ยจ่ายเงินรับฝากค้างจ่าย	286,573.82	75,542.69
ค่าตรวจสอบบัญชีกิจการค้างจ่าย	40,000.00	40,000.00
ค่าใช้จ่ายค้างจ่าย	83,000.00	17,883.50
เงินรับล่วงหน้าจากสมาชิก	3,660.00	5,175.37
ดอกเบี้ยตั๋วสัญญาใช้เงินค้างจ่าย	0.00	88,191.78
ภาษีหัก ณ ที่จ่าย ค้างจ่าย	772.00	1,627.50
ค่าตอบแทนหน่วยค้างจ่าย	99,360.00	96,916.00
เงินปันผลค้างจ่าย	19,224.50	10,412.50
ดอกเบี้ยรับรอจ่ายคืน	113,849.14	148,771.36
<b>รวม</b>	<b>942,069.34</b>	<b>772,273.81</b>





สหกรณ์ออมทรัพย์สาธารณสุขจังหวัดพังงา จำกัด

หมายเหตุประกอบงบการเงิน (ต่อ)

สำหรับปีสิ้นสุดวันที่ 30 กันยายน 2561

	ปี 2561	ปี 2560
	หน่วย:บาท	หน่วย:บาท
13. ทุนสะสมตามข้อบังคับ ระเบียบและอื่น ๆ ประกอบด้วย		
ทุนสาธารณประโยชน์	2,800,601.74	3,075,255.24
ทุนรักษาระดับอัตราเงินปันผล	290,933.33	280,933.33
ทุนสะสมเพื่อขยายงาน	2,624,000.00	2,574,000.00
<b>รวม</b>	<b>5,715,535.07</b>	<b>5,930,188.57</b>

14. การดำรงสินทรัพย์สภาพคล่องของสหกรณ์

สหกรณ์ฯ ดำรงสินทรัพย์สภาพคล่องเฉลี่ยเดือน กันยายน 2561 ในอัตราร้อยละ 7.69 ของยอดเงินฝากทั้งหมด ซึ่งประกาศกระทรวงเกษตรและสหกรณ์ เรื่อง กำหนดอัตราการดำรงสินทรัพย์สภาพคล่องของสหกรณ์ ไม่ต่ำกว่า ร้อยละหนึ่ง ของยอดเงินฝากทั้งหมด

ประธาน ขอมติจากที่ประชุมใหญ่

ที่ประชุมใหญ่ มีมติอนุมัติงบแสดงฐานะการเงินและงบกำไรขาดทุนประจำปี 2561

ระเบียบวาระที่ 5 พิจารณาจัดสรรกำไรสุทธิประจำปี 2561

ประธาน ผลการดำเนินงานสหกรณ์ฯ ประจำปีบัญชี 2561 มีผลกำไรสุทธิ จำนวน 66,713,675.61 บาท

ในนามของคณะกรรมการดำเนินการ ขอเสนอการจัดสรรกำไรสุทธิ ดังต่อไปนี้

รายการ	หลักเกณฑ์ตามข้อบังคับ	จัดสรร	จำนวนเงิน
		ปี 2561	
1. เงินสำรอง	ไม่น้อยกว่าร้อยละ 10 ของกำไรสุทธิ	12.37	8,252,887.61
2. เงินบำรุงสันนิบาตสหกรณ์ฯ	ในอัตราร้อยละ 1 ของกำไรสุทธิ แต่ไม่เกิน 30,000 บาท	0.04	30,000.00
3. เงินปันผล	ไม่เกินกว่าร้อยละ 10 ของทุนเรือนหุ้น(5.52%)	69.12	46,104,138.00
4. เงินเฉลี่ยคืน	ไม่เกินกว่าร้อยละ 10 ของทุนเรือนหุ้น(8.23%)	13.01	8,676,650.00
5. เงินโบนัสกรรมการและเจ้าหน้าที่	ไม่เกินร้อยละ 10 ของกำไรสุทธิ	1.33	890,000.00
6. ทุนสาธารณประโยชน์	ไม่เกินร้อยละ 10 ของกำไรสุทธิ	4.05	2,700,000.00
7. ทุนรักษาระดับอัตราเงินปันผล	ไม่เกินร้อยละ 2 ของกำไรสุทธิ	0.01	10,000.00
8. ทุนเพื่อขยายกิจการ	ไม่เกินร้อยละ 10 ของกำไรสุทธิ	0.07	50,000.00
<b>รวม</b>		<b>100.00</b>	<b>66,713,675.61</b>



ตารางเปรียบเทียบ การจัดสรรกำไรสุทธิประจำปี 2559 - 2561

รายการ	ปี 2559		ปี 2560		ปี 2561	
	ร้อยละ	จำนวนเงิน	ร้อยละ	จำนวนเงิน	ร้อยละ	จำนวนเงิน
1. เงินสำรอง	12.48	6,740,864.88	13.17	8,144,257.68	12.37	8,252,887.61
2. เงินบำรุงสันนิบาตสหกรณ์ ฯ	0.02	10,000.00	0.05	30,000.00	0.04	30,000.00
3. เงินปันผล (5.45%), (5.50%), (5.52%) ของทุนเรือนหุ้น	64.98	35,097,124.00	66.73	41,276,612.00	69.12	46,104,138.00
4. เงินเฉลี่ยคืน (7.60%), (8.20%), (8.23%)	12.24	6,610,198.00	12.95	8,011,119.00	13.01	8,676,650.00
5. เงินโบนัสกรรมการและเจ้าหน้าที่	1.46	789,000.00	1.34	830,000.00	1.33	890,000.00
6. ทุนสาธารณประโยชน์	8.70	4,700,000.00	5.66	3,500,000.00	4.05	2,700,000.00
7. ทุนรักษาระดับอัตราเงินปันผล	0.02	10,000.00	0.02	10,000.00	0.01	10,000.00
8. ทุนเพื่อขยายกิจการ	0.10	55,000.00	0.08	50,000.00	0.07	50,000.00
<b>รวม</b>	<b>100.00</b>	<b>54,012,186.88</b>	<b>100.00</b>	<b>61,851,988.68</b>	<b>100.00</b>	<b>66,713,675.61</b>
เพื่อสมาชิกโดยตรง คือเงินปันผล +เงินเฉลี่ยคืน	77.22	41,707,322.00	79.69	49,287,731.00	82.13	54,780,788.00
เพื่อสมาชิกโดยอ้อม (ข้อ. 1+6+7+8)	21.30	11,505,864.88	18.92	11,704,257.68	16.50	11,012,887.61
<b>รวมจัดสรรให้กับสมาชิก</b>	<b>98.52</b>	<b>53,213,186.88</b>	<b>98.61</b>	<b>60,991,988.68</b>	<b>98.63</b>	<b>65,793,675.61</b>
เป็นเงินบำรุงสันนิบาตสหกรณ์ ฯ	0.02	10,000.00	0.05	30,000.00	0.04	30,000.00
เป็นเงินโบนัสกรรมการและเจ้าหน้าที่	1.46	789,000.00	1.34	830,000.00	1.33	890,000.00
<b>รวม</b>	<b>100.00</b>	<b>54,012,186.88</b>	<b>100.00</b>	<b>61,851,988.68</b>	<b>100.00</b>	<b>66,713,675.61</b>

ประธาน ขอมติจากที่ประชุมใหญ่

ที่ประชุมใหญ่ มีมติเป็นเอกฉันท์อนุมัติจัดสรรกำไรสุทธิประจำปี 2561

ระเบียบวาระที่ 6 เรื่องพิจารณากำหนดวงเงินกู้ยืม ประจำปี 2562

ประธาน ตามข้อบังคับสหกรณ์ ข้อ 17 และ ข้อ 18 วงเงินกู้ยืมหรือการค้ำประกัน ที่ประชุมใหญ่อาจกำหนดวงเงินกู้ยืม และค้ำประกันสำหรับปีหนึ่งๆ ไว้ตามที่จำเป็นและสมควรแก่การดำเนินงาน วงเงินซึ่งกำหนดดังว่านี้ต้องได้รับความเห็นชอบจากนายทะเบียนสหกรณ์ ถ้าที่ประชุมใหญ่ยังมิได้กำหนด หรือนายทะเบียนสหกรณ์ ยังมิได้ให้ความเห็นชอบวงเงินกู้ยืมหรือการค้ำประกันสำหรับปีใด ก็ให้ใช้วงเงินกู้ยืมหรือการค้ำประกันสำหรับ ปีก่อนไปพลาง

มติที่ประชุมใหญ่สามัญประจำปี 2560 กำหนดวงเงินกู้ยืม จำนวน 670 ล้านบาท (หกร้อยเจ็ดสิบล้านบาทถ้วน) ดังนั้น ในปี 2562 ขอกำหนดวงเงินกู้ยืมเป็นจำนวน 670 ล้านบาท (หกร้อยเจ็ดสิบล้านบาทถ้วน) ไว้เท่าเดิม

ประธาน ขอมติจากที่ประชุมใหญ่

ที่ประชุมใหญ่ มีมติเป็นเอกฉันท์ อนุมัติให้กำหนดวงเงินกู้ยืมประจำปีบัญชี 2562 ไว้เท่าเดิม



ระเบียบวาระที่ 7 เรื่องพิจารณาอนุมัติงบประมาณการรับและงบประมาณการจ่ายเงิน ประจำปี 2562

ประธาน มอบให้รองประธาน (นายอเนก โกยสมบูรณ์) นำเสนอที่ประชุมใหญ่เพื่อพิจารณา

รองประธาน ขอเสนอรายละเอียดงบประมาณรายได้ประจำปีบัญชี 2562 งบประมาณรายจ่ายประจำปีบัญชี 2562

และงบประมาณรายจ่ายตามแผนยุทธศาสตร์ฯ ให้ที่ประชุมร่วมพิจารณา

1. งบประมาณรายได้

ที่	หมวดรายได้	ประมาณการ ปีบัญชี 2562	คำชี้แจง
1	ดอกเบี้ยเงินกู้รับจากสมาชิก	110,000,000.00	ดอกเบี้ยที่ได้รับจากการให้เงินกู้แก่สมาชิก
2	ค่าธรรมเนียมแรกเข้า	20,000.00	คาดว่าจะมีสมาชิกเข้าใหม่ 200 คน
3	ดอกเบี้ยเงินฝากธนาคาร	300,000.00	คาดว่าจะได้รับดอกเบี้ยเงินฝากธนาคาร ในปีบัญชี 2562
4	รายได้อื่น	200,000.00	เป็นเงินปันผลจากการลงทุนถือหุ้นและรายได้อื่น
	รวม	110,520,000.00	



2. ประมาณการงบประมาณรายจ่าย และงบประมาณรายจ่ายตามแผนยุทธศาสตร์ฯ

หมวดรายการ		ปี 2561		ปี 2562	หมายเหตุ
		ตั้งไว้	จ่ายจริง	ตั้งไว้	
1	เงินเดือน				คำอธิบาย 1
	1.1 เงินเดือน	3,000,000.00	2,965,080.00	3,300,000.00	ให้เป็นไปตามระเบียบว่าด้วยเจ้าหน้าที่สหกรณ์ หมวด 3
	1.2 เงินสมทบประกันสังคม	90,000.00	74,316.00	90,000.00	ตามกฎหมายประกันสังคม
	<b>รวม</b>	<b>3,090,000.00</b>	<b>3,039,396.00</b>	<b>3,390,000.00</b>	
2	เงินช่วยเหลือ				คำอธิบาย 2
	2.1 ค่ารักษาพยาบาล	20,000.00	150.00	20,000.00	ให้เป็นไปตามระเบียบว่าด้วยเจ้าหน้าที่สหกรณ์ หมวด 16
	2.2 ค่าเล่าเรียนบุตร	60,000.00	31,700.00	60,000.00	ให้เป็นไปตามระเบียบว่าด้วยเจ้าหน้าที่สหกรณ์ หมวด 15
	2.3 ค่าสวัสดิการเจ้าหน้าที่	24,000.00	24,000.00	24,000.00	เพื่อเป็นค่าชุดทำงานพนักงานประจำปี 8 คน
	2.4 ค่าเช่าบ้าน	36,000.00	36,000.00	36,000.00	ให้เป็นไปตามระเบียบว่าด้วยเจ้าหน้าที่สหกรณ์ หมวด 18
	<b>รวม</b>	<b>140,000.00</b>	<b>91,850.00</b>	<b>140,000.00</b>	
3	ค่าตอบแทน				คำอธิบาย 3
	3.1 เบี้ยประชุมกรรมการและ ผู้ตรวจสอบกิจการ	222,000.00	136,900.00	222,000.00	ปี 2562 จะมีกรรมการ 15 คน จึงขอประมาณค่าเบี้ยประชุมกรรมการครั้งละ 700 บาท/คน ประชุมทั้งปี 12 ครั้ง และประชุมพิเศษ 8 ครั้ง รวมเป็น 20 ครั้ง และผู้ตรวจสอบกิจการ 2 คน จึงขอประมาณค่าเบี้ยประชุมผู้ตรวจสอบกิจการครั้งละ 500 บาท/คน ประชุมทั้งปี 12 ครั้ง
	3.2 ค่าทำการล่วงเวลา	30,000.00	42,862.00	60,000.00	ขอตั้งไว้เพื่องานเร่งด่วนให้เป็นไปตามระเบียบว่าด้วยเจ้าหน้าที่สหกรณ์ หมวด 14
	3.3 ค่าตรวจสอบกิจการ	48,000.00	48,000.00	48,000.00	จ่ายให้ตามจำนวนครั้งที่ผู้ตรวจกิจการได้ทำการตรวจสอบกิจการประจำเดือน ครั้งละ 2,000/คน/เดือน จำนวน 2 คน จำนวนครั้ง 12 ครั้ง/ปี



หมวดรายการ	ปี 2561		ปี 2562	หมายเหตุ	
	ตั้งไว้	จ่ายจริง	ตั้งไว้		
3	ค่าตอบแทน			คำอธิบาย 3	
	3.4 ค่าตอบแทนหน่วย	120,000.00	103,044.00	120,000.00	เพื่อตอบแทนเจ้าหน้าที่ประจำหน่วยต่างๆ ของสหกรณ์ที่หน่วยหักเงินเดือน 12 เดือนในอัตรา 4 บาท/คน/เดือน หรือ 48 บาท/ปี คาดว่าปี 2562 จะมีสมาชิกประมาณ 2,500 คน
	3.5 เงินบำเหน็จเจ้าหน้าที่	600,000.00	494,990.00	600,000.00	ให้เป็นไปตามระเบียบว่าด้วยเจ้าหน้าที่สหกรณ์ หมวด 8
	3.6 ค่าสอบบัญชี	1,000,000.00	80,000.00	100,000.00	ตั้งเป็นค่าจ้างผู้ตรวจสอบบัญชีประจำปี
	<b>รวม</b>	<b>1,120,000.00</b>	<b>905,796.00</b>	<b>1,150,000.00</b>	
4	ค่าใช้จ่าย			คำอธิบาย 4	
	4.1 ค่าเบี้ยเลี้ยง+ที่พัก+ค่าพาหนะ	350,000.00	183,366.29	350,000.00	- เพื่อเป็นค่าใช้จ่ายในการสัมมนาหรือฝึกอบรมกรรมการ/พนักงาน และสามารถใช้ในกิจการของสหกรณ์ - เพื่อเป็นค่าพาหนะเดินทางไป-กลับในการประชุมประจำเดือนของสหกรณ์ตามที่จ่ายจริงและประหยัด - เพื่อเป็นเบี้ยประชุมหรือเบี้ยเลี้ยงเจ้าหน้าที่ในกิจการของสหกรณ์ - เพื่อเป็นค่าเบี้ยเลี้ยงคณะกรรมการและผู้ตรวจสอบกิจการสหกรณ์
	4.2 ค่าซ่อมแซม	24,000.00	40,809.00	50,000.00	เพื่อเป็นค่าซ่อมแซมบำรุงรักษาเครื่องใช้ไฟฟ้าเครื่องคอมพิวเตอร์ และครุภัณฑ์
	4.3 ค่ารับรอง	100,000.00	71,397.00	100,000.00	เพื่อเป็นค่ารับรองในการประชุมประจำเดือน หรือแขกผู้มาเยี่ยมเยือนหรือพนักงานประจำหน่วยที่ปฏิบัติงานในสหกรณ์
	4.4 ค่าธรรมเนียมต่าง ๆ	70,000.00	41,773.54	60,000.00	เพื่อเป็นค่าธรรมเนียมในการโอนเงินหรือเงินกู้ธนาคาร





หมวดรายการ	ปี 2561		ปี 2562	หมายเหตุ
	ตั้งไว้	จ่ายจริง	ตั้งไว้	
<b>4 ค่าใช้สอย</b>				<b>คำอธิบาย 4</b>
4.5 ค่าใช้จ่ายประชุมใหญ่	1,800,000.00	1,669,262.00	1,800,000.00	เพื่อเป็นค่าใช้จ่ายในการประชุมใหญ่ประจำปี
4.6 ค่าหนังสือพิมพ์	3,600.00	1,220.00	-	
4.7 ค่าเช่าพื้นที่เว็บเซิร์ฟเวอร์และเว็บไซต์	17,000.00	16,050.00	17,000.00	เพื่อเป็นค่าเช่าพื้นที่เก็บฐานข้อมูลสมาชิกและเว็บไซต์สหกรณ์
4.8 ค่าทำความสะอาดสำนักงาน	120,000.00	102,622.00	120,000.00	เพื่อเป็นค่าจ้างทำความสะอาดสำนักงานรายเดือน และซื้อวัสดุอุปกรณ์ทำความสะอาดสำนักงาน
4.9 ค่าทำความสะอาดยานพาหนะ	10,000.00	250.00	3,000.00	เพื่อเป็นค่าจ้างทำความสะอาดยานพาหนะของสหกรณ์
4.10 ค่าประกันอัคคีภัย	6,000.00	4,631.40	6,000.00	เพื่อเป็นค่าใช้จ่ายสำหรับประกันอัคคีภัยสำนักงาน
4.11 ค่าประกันขนเงิน	15,000.00	10,340.48	15,000.00	เพื่อเป็นค่าใช้จ่ายสำหรับประกันขนเงิน
4.12 ค่ารักษาความปลอดภัยสำนักงาน	140,000.00	36,380.00	140,000.00	เพื่อรักษาความปลอดภัยทรัพย์สินสำนักงานสหกรณ์
4.13 ค่าใช้จ่ายยานพาหนะ	60,000.00	39,309.91	60,000.00	เพื่อเป็นค่าใช้จ่ายสำหรับค่าเบี่ยประกันภัย+ค่าทะเบียน+ค่าพรบ. ยานพาหนะประจำปี+ค่าบำรุงรักษา ยานพาหนะ
<b>รวม</b>	<b>2,715,600.00</b>	<b>2,217,411.62</b>	<b>2,721,000.00</b>	
<b>5 ค่าวัสดุ</b>				<b>คำอธิบาย 5</b>
5.1 เครื่องเขียนแบบพิมพ์และวัสดุสิ้นเปลือง	250,000.00	202,957.70	250,000.00	- เพื่อจัดซื้อเครื่องเขียนแบบพิมพ์ และวัสดุใช้ในสหกรณ์ - เพื่อเป็นค่าถ่ายเอกสารในสหกรณ์
5.2 ค่าน้ำมันเชื้อเพลิง	50,000.00	40,860.00	50,000.00	ใช้กับยานพาหนะสำหรับใช้ในการปฏิบัติงานของสหกรณ์
5.3 วัสดุเครื่องแต่งกาย	17,000.00	18,850.00	20,400.00	เพื่อเป็นค่าเครื่องแต่งกายกรรมการ 15 คน + ผู้ตรวจสอบกิจการ 2 คน
<b>รวม</b>	<b>317,000.00</b>	<b>262,667.70</b>	<b>320,400.00</b>	



รายงานกิจการประจำปี 2562  
สหกรณ์ออมทรัพย์สาธารณสุขจังหวัดพังงา จำกัด

หมวดรายการ	ปี 2561		ปี 2562	หมายเหตุ	
	ตั้งไว้	จ่ายจริง	ตั้งไว้		
<b>6</b>	<b>ครุภัณฑ์ และอาคาร</b>			<b>คำอธิบาย 6</b>	
6.1	ค่าปรับปรุงอาคารสำนักงานสหกรณ์	300,000.00	25,638.00	200,000.00	เพื่อใช้ปรับปรุงตกแต่งและต่อเติมอาคารภายในสำนักงาน
6.2	ครุภัณฑ์คอมพิวเตอร์	150,000.00	20,390.00	150,000.00	เพื่อซื้อเครื่องคอมพิวเตอร์ใช้งานสหกรณ์
6.3	ครุภัณฑ์สำนักงาน	100,000.00	32,090.00	100,000.00	เพื่อซื้อครุภัณฑ์ที่จำเป็นในสหกรณ์
	<b>รวม</b>	<b>550,000.00</b>	<b>78,118.00</b>	<b>450,000.00</b>	
<b>7</b>	<b>ค่าสาธารณูปโภค</b>			<b>คำอธิบาย 7</b>	
7.1	ค่าไปรษณีย์โทรเลข	60,000.00	38,067.00	60,000.00	เพื่อเป็นค่าใช้จ่ายในการติดต่อสื่อสารต่างๆ ในสหกรณ์
7.2	ค่าโทรศัพท์	40,000.00	27,243.50	40,000.00	เพื่อเป็นค่าใช้จ่ายในสำนักงานสหกรณ์
7.3	ค่าไฟฟ้า	90,000.00	57,888.79	90,000.00	เพื่อเป็นค่าใช้จ่ายกระแสไฟฟ้าของสหกรณ์
7.4	ค่าน้ำประปา	10,000.00	5,729.85	10,000.00	เพื่อเป็นค่าน้ำประปาของสหกรณ์
7.5	ค่าภาษีป้าย+ค่าภาษีโรงเรือนและที่ดิน	8,000.00	4,998.00	8,000.00	เพื่อเป็นค่าใช้จ่ายสำหรับค่าภาษีประจำปี
7.6	ค่าขยะมูลฝอย	1,000.00	480.00	1,000.00	เพื่อเป็นค่าใช้จ่ายสำหรับค่าขยะประจำปี
	<b>รวม</b>	<b>209,000.00</b>	<b>134,407.14</b>	<b>209,000.00</b>	
<b>8</b>	<b>ค่าใช้จ่ายเบ็ดเตล็ด</b>			<b>คำอธิบาย 8</b>	
8.1	ค่าใช้จ่ายเบ็ดเตล็ด	60,000.00	45,198.54	60,000.00	เพื่อเป็นค่าใช้จ่ายเบ็ดเตล็ดในกรณีไม่เข้าหมวดข้างต้น
8.2	ค่าบำรุงต่างๆ	10,000.00	-	10,000.00	เพื่อเป็นค่าใช้จ่ายสำหรับค่าบำรุงชมรมต่างๆ ที่สหกรณ์เป็นสมาชิก
	<b>รวม</b>	<b>70,000.00</b>	<b>45,198.54</b>	<b>70,000.00</b>	
<b>รวมงบประมาณประจำปี</b>		<b>8,211,600.00</b>	<b>6,774,845.00</b>	<b>8,450,400.00</b>	<b>ข้อ 1 - ข้อ 8</b>



งบประมาณรายจ่ายตามแผนยุทธศาสตร์การพัฒนสหกรณ์ ปีบัญชี 2562

ยุทธศาสตร์/กลยุทธ์	โครงการ	งบประมาณ
<b>ยุทธศาสตร์ที่ 1</b> พัฒนาองค์กร บุคลากรด้านการบริหารจัดการที่มีประสิทธิภาพมีธรรมาภิบาล		
ประกอบด้วย 2 กลยุทธ์ จำนวน 10 โครงการ		
กลยุทธ์ที่ 1 พัฒนาศักยภาพของคณะกรรมการดำเนินการผู้ตรวจสอบกิจการเจ้าหน้าที่และสมาชิก (3 โครงการ)	1. โครงการอบรมและสัมมนาความรู้การบริหารงานในสหกรณ์	100,000
	2. โครงการพัฒนาทรัพยากรบุคคล	100,000
	3. โครงการแลกเปลี่ยนเรียนรู้การบริหารจัดการสหกรณ์	300,000
กลยุทธ์ที่ 2 พัฒนาระบบการบริหารและระบบการควบคุมภายใน (7 โครงการ)	1. โครงการพัฒนาระบบการควบคุมภายใน	งบดำเนินการ
	2. โครงการมาตรฐานการบริหารจัดการสหกรณ์	งบดำเนินการ
	3. โครงการประเมินผลและจัดทำแผนดำเนินงานประจำปีของสหกรณ์	50,000
	4. โครงการปรับปรุงกฎระเบียบ	30,000
	5. โครงการประเมินผลทบทวนแผนยุทธศาสตร์	40,000
	6. โครงการจัดประชุมใหญ่สามัญประจำปี	งบดำเนินการ
	7. โครงการเร่งรัดหนี้และติดตามหนี้	100,000
<b>รวมงบประมาณ</b>		<b>720,000</b>
<b>ยุทธศาสตร์ที่ 2</b> พัฒนาประสิทธิภาพการให้บริการ		
ประกอบด้วย 2 กลยุทธ์ จำนวน 5 โครงการ		
กลยุทธ์ที่ 1 พัฒนาการให้บริการสมาชิกแบบมีจิตใจให้บริการ (Service Mind)	1. โครงการพัฒนารูปแบบการให้บริการด้านสินเชื่อ	100,000
	2. โครงการพัฒนาความรู้และเทคนิคการให้บริการของเจ้าหน้าที่	งบดำเนินการ
	3. โครงการประชาสัมพันธ์กิจกรรมงานของสหกรณ์	50,000
กลยุทธ์ที่ 2 สร้างบรรยากาศภายในองค์กรให้เอื้อต่อการให้บริการแก่สมาชิกและการปฏิบัติงาน	1. โครงการปรับปรุงภูมิทัศน์สำนักงานสหกรณ์	30,000
	2. โครงการรวมพลัง 5 ส	งบดำเนินการ
<b>รวมงบประมาณ</b>		<b>180,000</b>



ยุทธศาสตร์/กลยุทธ์	โครงการ	งบประมาณ
<b>ยุทธศาสตร์ที่ 3</b> พัฒนาการลงทุน ดำเนินกิจการ และการสร้างความมั่นคงแก่สหกรณ์		
ประกอบด้วย 2 กลยุทธ์ จำนวน 3 โครงการ		
<b>กลยุทธ์ที่ 1</b> พัฒนาการลงทุนและเพิ่มโอกาสการลงทุนขยายธุรกิจและกิจการ (2โครงการ)	1. โครงการพัฒนาระบบการถือหุ้นสมาชิก 2. โครงการลงทุนเพื่อพัฒนากิจการ	งบดำเนินการ งบดำเนินการ
<b>กลยุทธ์ที่ 2</b> พัฒนาการบริหารจัดการเงินทุนหมุนเวียน (1โครงการ)	1.โครงการพัฒนาการจัดการเงินทุนตามหลักการสหกรณ์	งบดำเนินการ
<b>รวมงบประมาณ</b>		งบดำเนินการ
<b>ยุทธศาสตร์ที่ 4</b> ส่งเสริม สนับสนุนด้านคุณภาพชีวิตและการจัดสวัสดิการให้แก่สมาชิก		
ประกอบด้วย 2 กลยุทธ์ จำนวน 4 โครงการ		
<b>กลยุทธ์ที่ 1</b> พัฒนาคุณภาพชีวิตของสมาชิก (3โครงการ)	1. โครงการส่งเสริมการออมเพื่อคุณภาพชีวิต 2. โครงการส่งเสริมสุขภาพ (เรื่อง 3 อ.) 3. โครงการส่งเสริมการประกอบอาชีพเสริม	20,000 80,000 100,000
<b>กลยุทธ์ที่ 2</b> ส่งเสริม สนับสนุนเพื่อความมั่นคงของครอบครัว (1โครงการ)	1. โครงการจัดตั้งกองทุนช่วยเหลือผู้กำพร้า	งบทุน สวัสดิการฯ
<b>รวมงบประมาณ</b>		<b>200,000</b>
<b>ยุทธศาสตร์ที่ 5</b> พัฒนารฐานข้อมูลและระบบเทคโนโลยีสารสนเทศ		
ประกอบด้วย 2 กลยุทธ์ จำนวน 3 โครงการ		
<b>กลยุทธ์ที่ 1</b> พัฒนาระบบเทคโนโลยีสารสนเทศ (2โครงการ)	1.โครงการพัฒนาระบบโปรแกรมคอมพิวเตอร์และระบบสารสนเทศ 2.โครงการบริหารจัดการข้อมูลสมาชิกโดยใช้เทคโนโลยีที่เหมาะสม	งบดำเนินการ งบดำเนินการ
<b>กลยุทธ์ที่ 2</b> พัฒนาศักยภาพของเจ้าหน้าที่ด้านเทคโนโลยีสารสนเทศ (1โครงการ)	1.โครงการอบรมพัฒนาเจ้าหน้าที่ด้านระบบคอมพิวเตอร์ระบบเครือข่ายระบบกล้องวงจรปิดและอุปกรณ์โสตทัศนูปกรณ์	งบดำเนินการ
<b>รวมงบประมาณ</b>		งบดำเนินการ



รายงานกิจการประจำปี 2562  
สหกรณ์ออมทรัพย์สาธารณสุขจังหวัดพังงา จำกัด

ยุทธศาสตร์/กลยุทธ์	โครงการ	งบประมาณ
<b>ยุทธศาสตร์ที่ 6</b> ส่งเสริม สนับสนุนทางด้านสังคม ชุมชน สิ่งแวดล้อม และการมีส่วนร่วมของสมาชิก ประกอบด้วย 3 กลยุทธ์ จำนวน 6 โครงการ		
<b>กลยุทธ์ที่ 1</b> สร้างประโยชน์แก่สังคมและชุมชน (2 โครงการ)	1. โครงการบำเพ็ญสาธารณประโยชน์โดยกลุ่มสมาชิก 2. โครงการสนับสนุนกิจกรรมเพื่อบำรุงศาสนา ศิลปวัฒนธรรม การศึกษาและกีฬา	60,000 50,000
<b>กลยุทธ์ที่ 2</b> ส่งเสริมการอนุรักษ์สิ่งแวดล้อม (2 โครงการ)	1. โครงการร่วมรณรงค์ปลูกป่า 2. โครงการร่วมรณรงค์ลดภาวะโลกร้อน	20,000 20,000
<b>กลยุทธ์ที่ 3</b> ส่งเสริมการมีส่วนร่วมของสมาชิก (2 โครงการ)	1. โครงการสร้างแรงจูงใจในการแสดงความคิดเห็นจากสมาชิก 2. โครงการสัญจรสหกรณ์ฯพบปะสมาชิกหน่วยงานต้นสังกัด	30,000 80,000
<b>รวมงบประมาณ</b>		<b>260,000</b>
<b>รวมงบประมาณตามแผนยุทธศาสตร์ จำนวน 1,360,000.-บาท</b>		





แผนดำเนินการ กิจกรรมและงบประมาณตามโครงการ ในแผนยุทธศาสตร์สหกรณ์ ฉบับที่ 3 ประจำปีบัญชี 2562

ยุทธศาสตร์/กลยุทธ์/โครงการ	วัตถุประสงค์	เป้าหมาย	วิธีการดำเนินการ	งบประมาณ	ช่วงเวลา	ผู้รับผิดชอบ
<b>ยุทธศาสตร์ที่ 1 พัฒนาการด้านการบริหารจัดการที่มีประสิทธิภาพมีธรรมาภิบาล</b>						
<b>กลยุทธ์ที่ 1 พัฒนาศักยภาพของคณะกรรมการผู้ตรวจสอบกิจการเจ้าหน้าที่และสมาชิก</b>						
<ul style="list-style-type: none"> <li>โครงการอบรมและสัมมนาความรู้แก่การบริหารงานในสหกรณ์</li> </ul>	<ol style="list-style-type: none"> <li>เพื่อเสริมสร้างความรู้แก่คณะกรรมการ</li> <li>เพื่อเพิ่มศักยภาพให้การบริหารงานของสหกรณ์</li> </ol>	<ul style="list-style-type: none"> <li>คณะกรรมการ</li> <li>ดำเนินการ</li> <li>ผู้ตรวจสอบกิจการ</li> <li>เจ้าหน้าที่</li> <li>ตัวแทนสมาชิก</li> </ul>	<p>จัดอบรมและสัมมนา คณะกรรมการ ผู้ตรวจสอบ กิจการ และตัวแทนสมาชิก</p>	100,000	ม.ค.-ธ.ค.62	คณะกรรมการ ดำเนินการ
<ul style="list-style-type: none"> <li>โครงการพัฒนาทรัพยากรบุคคล</li> </ul>	<ol style="list-style-type: none"> <li>เพื่อให้สมาชิกมีความรู้เกี่ยวกับระบบงานของสหกรณ์</li> <li>เพื่อให้สมาชิกที่สนใจเป็นกรรมการดำเนินงานมีความรู้เกี่ยวกับสหกรณ์</li> </ol>	<ul style="list-style-type: none"> <li>คณะกรรมการ</li> <li>ดำเนินการ</li> <li>ผู้ตรวจสอบกิจการ</li> <li>เจ้าหน้าที่</li> <li>ตัวแทนสมาชิก</li> </ul>	<p>- จัดอบรม</p> <p>- จัดอบรมความรู้เกี่ยวกับสหกรณ์</p> <p>- สัมมนาแลกเปลี่ยนความคิดเห็นเกี่ยวกับ การดำเนินงานของสหกรณ์</p>	100,000	ม.ค.-ธ.ค.62	คณะกรรมการ ดำเนินการ
<ul style="list-style-type: none"> <li>โครงการแลกเปลี่ยนเรียนรู้การบริหารจัดการสหกรณ์ต้นแบบ</li> </ul>	<p>เพื่อให้คณะกรรมการ ดำเนินการ ผู้ตรวจสอบ กิจการ เจ้าหน้าที่และตัวแทน สมาชิก ได้มีการพัฒนาองค์ความรู้ด้านการบริหารจัดการ สหกรณ์ และนำความรู้และ เทคนิคต่างๆ ที่ได้รับนำมา พัฒนาสหกรณ์ให้มี ประสิทธิภาพและมั่นคง</p>	<ul style="list-style-type: none"> <li>คณะกรรมการ ,เจ้า หน้าที่,ผู้ตรวจสอบ และ ตัวแทนสมาชิกจำนวน 80 คน</li> </ul>	<ol style="list-style-type: none"> <li>จัดประชุมอบรม คณะกรรมการ ,เจ้าหน้าที่, ผู้ตรวจสอบ และตัวแทน สมาชิก</li> <li>ศึกษาผลงานสหกรณ์ ต้นแบบ</li> </ol>	300,000	ม.ค.-ธ.ค.62	คณะกรรมการ ดำเนินการ



แผนดำเนินการโครงการในแผนยุทธศาสตร์สหกรณ์ ฉบับที่ 3 ประจำปีบัญชี 2562

ยุทธศาสตร์/กลยุทธ์/โครงการ	วัตถุประสงค์	เป้าหมาย	วิธีการดำเนินการ	งบประมาณ	ช่วงเวลา	ผู้รับผิดชอบ
<b>กลยุทธ์ที่ 2 พัฒนาระบบการบริหารและระบบการควบคุมภายใน</b>						
• โครงการพัฒนาระบบการควบคุมภายใน	เพื่อการพัฒนาผู้การเป็นองค์กรที่มีธรรมาภิบาล	-กรรมการ -เจ้าหน้าที่ -สมาชิก	ดำเนินการพัฒนากระบวนการควบคุมภายในให้ มีประสิทธิภาพยิ่งขึ้น	งบดำเนินการ	ม.ค.-ธ.ค.62	คณะกรรมการ ดำเนินการ
• โครงการมาตรฐานการบริหารจัดการสหกรณ์	เพื่อเพิ่มประสิทธิภาพขององค์กรด้านการบริหารจัดการ	-กรรมการ -เจ้าหน้าที่ -สมาชิก	ดำเนินการพัฒนาการบริหารจัดการให้เป็นไปตามมาตรฐานตัวชี้วัด	งบดำเนินการ	ม.ค.-ธ.ค.62	คณะกรรมการ ดำเนินการ
• โครงการประเมินผลและจัดทำแผนดำเนินงานประจำปีของสหกรณ์	1. เพื่อประเมินผลความสำเร็จการดำเนินการตามแผนที่กำหนดไว้ 2. เพื่อจัดทำแผนดำเนินการประจำปีต่อไป	-กรรมการ -เจ้าหน้าที่ -สมาชิก	1. จัดประชุมคณะกรรมการ และเจ้าหน้าที่ เพื่อสรุปผลการดำเนินงานตามแผนในปีที่ผ่านมา 2. จัดทำแผนดำเนินการสำหรับปีต่อไปโดยใช้แผนยุทธศาสตร์ระยะ 4 ปี เป็นแนวทางทางจัดทำโครงการ	50,000	ม.ค.-ธ.ค.62	คณะกรรมการ ดำเนินการ
• โครงการพัฒนาภาวะนิยม	1. เพื่อให้ภาวะนิยมมีความเหมาะสมต่อสถานการณ์ปัจจุบัน 2. เพื่อความสะอาดถูกต้องปฏิบัติงาน	-กรรมการ -เจ้าหน้าที่ -สมาชิก	-จัดประชุมคณะกรรมการเพื่อทบทวน ภาวะนิยมที่มีปัญหาหรือความไม่ชัดเจน -จัดทำภาวะนิยมฉบับใหม่เพื่อประกาศใช้	30,000	ม.ค.-ธ.ค.62	คณะกรรมการ ดำเนินการ
• โครงการประเมินผลทบทวนแผนยุทธศาสตร์	เพื่อทบทวนแผนยุทธศาสตร์ที่กำหนดไว้ให้มีความเหมาะสมกับสถานการณ์ปัจจุบัน	-กรรมการ -เจ้าหน้าที่ -สมาชิก	-จัดประชุมคณะกรรมการ คณะทำงาน เพื่อทบทวนแผนยุทธศาสตร์ที่กำหนดไว้ -ปรับปรุงแผนยุทธศาสตร์ให้สอดคล้องกับเหตุการณ์ปัจจุบัน เพื่อใช้เป็นแนวทางทางจัดทำแผนดำเนินงานประจำปี	40,000	ม.ค.-ธ.ค.62	คณะกรรมการ ดำเนินการ

แผนดำเนินการ กิจกรรมและงบประมาณตามโครงการ ในแผนยุทธศาสตร์สหกรณ์ ฉบับที่ 3 ประจำปีบัญชี 2562

ยุทธศาสตร์/กลยุทธ์/โครงการ	วัตถุประสงค์	เป้าหมาย	วิธีการดำเนินการ	งบประมาณ	ช่วงเวลา	ผู้รับผิดชอบ
<b>กลยุทธ์ที่ 2 พัฒนาระบบการบริหารและระบบการควบคุมภายใน</b>						
<ul style="list-style-type: none"> <li>โครงการจัดประชุมใหญ่สามัญประจำปี</li> </ul>	<ul style="list-style-type: none"> <li>เพื่อประชุมสมาชิกสามัญประจำปี ตามข้อบังคับที่กำหนดไว้</li> <li>เพื่อคัดเลือกกรรมการดำเนินงาน</li> <li>เพื่อพิจารณาการแก้ไขข้อบังคับ</li> </ul>	<ul style="list-style-type: none"> <li>-กรรมการ</li> <li>-เจ้าหน้าที่</li> <li>-สมาชิก</li> </ul>	จัดประชุมสมาชิกจากทุกหน่วยงาน	งบดำเนินการ	ม.ค.-ส.ค.62	คณะกรรมการ ดำเนินการ
<ul style="list-style-type: none"> <li>โครงการเร่งรัดหนี้และติดตามหนี้</li> </ul>	<ul style="list-style-type: none"> <li>เพื่อการติดตามและเร่งรัดหนี้ที่สมาชิกค้างจ่ายกับสหกรณ์</li> </ul>	<ul style="list-style-type: none"> <li>-กรรมการ</li> <li>-เจ้าหน้าที่</li> <li>-สมาชิก</li> </ul>	<ul style="list-style-type: none"> <li>-จัดประชุมคณะกรรมการเพื่อพิจารณาดำเนินการ</li> <li>-ติดตาม และเร่งรัดสมาชิก</li> <li>ลูกหนี้ที่ค้างชำระ</li> </ul>	100,000	ม.ค.-ส.ค.62	คณะกรรมการ ดำเนินการ



แผนดำเนินงานโครงการ กิจกรรมและงบประมาณตามโครงการ ในแผนยุทธศาสตร์ฉบับที่ 3 ประจำปีบัญชี 2562

ยุทธศาสตร์/กลยุทธ์/โครงการ	วัตถุประสงค์	เป้าหมาย	วิธีการดำเนินการ	งบประมาณ	ช่วงเวลา	ผู้รับผิดชอบ
<b>ยุทธศาสตร์ที่ 2 พัฒนาศักยภาพบุคลากรให้บริการ</b>						
<b>กลยุทธ์ที่ 1 พัฒนาการให้บริการสมาชิกแบบมีจิตใจให้บริการ (Service Mind)</b>						
• โครงการพัฒนาความรู้และเทคนิคการให้บริการของเจ้าหน้าที่	เพื่อให้การบริการดีขึ้น สมาชิกมีประสิทธิภาพยิ่งขึ้น	-สมาชิก -เจ้าหน้าที่	จัดประชุมตัวแทนสมาชิก และกรรมการเพื่อเสนอแนว ทางการดำเนินงานด้านการ บริการสินเชื่อบริการ ประสิทธิภาพยิ่งขึ้น	100,000	ม.ค.-ธ.ค.62	คณะกรรมการ ดำเนินการ
• โครงการพัฒนาความรู้และเทคนิคการให้บริการของเจ้าหน้าที่	- เพื่อเพิ่มศักยภาพการ ให้บริการของเจ้าหน้าที่ในทุก ด้าน - เพื่อให้สมาชิกได้รับการ ที่ดี	-สมาชิก -เจ้าหน้าที่	จัดประชุมตัวแทนสมาชิก กรรมการ และเจ้าหน้าที่ เพื่อ กำหนดแนวทางดำเนินงาน ให้บริการที่มีประสิทธิภาพ	งบดำเนินการ	ม.ค.-ธ.ค.62	คณะกรรมการ ดำเนินการ
• โครงการประชาสัมพันธ์กิจกรรม งานของสหกรณ์	- เพื่อสมาชิกได้รับทราบ ข้อมูลข่าวสาร การดำเนินงาน ของสหกรณ์ - เพื่อสหกรณ์ได้รับทราบ ข้อคิดเห็นจากสมาชิก	-สมาชิก -เจ้าหน้าที่	กำหนดและจัดทำดูแลแพร่ ข้อมูลและรับฟังเหตุผล ระหว่างสมาชิกกับสหกรณ์ ในแต่ละหน่วยงาน	50,000	ม.ค.-ธ.ค.62	คณะกรรมการ ดำเนินการ



แผนดำเนินงานโครงการและกิจกรรมและงบประมาณตามโครงการ ในแผนยุทธศาสตร์สหกรณ์ ฉบับที่ 3 ประจำปีบัญชี 2562

ยุทธศาสตร์/กลยุทธ์/โครงการ	วัตถุประสงค์	เป้าหมาย	วิธีการดำเนินการ	งบประมาณ	ช่วงเวลา	ผู้รับผิดชอบ
กลยุทธ์ที่ 2 สร้างบรรยากาศภายในองค์กรให้เอื้อต่อการให้บริการแก่สมาชิกและการปฏิบัติงาน						
• โครงการปรับปรุงภูมิทัศน์สำนักงาน	- เพื่อให้สำนักงาน สหกรณ์มีความ พร้อมในการ ให้บริการ - เพื่อให้สมาชิกได้ ใช้บริการอย่าง สะดวก	-หน่วยงานสหกรณ์ออมทรัพย์ สาธารณสุข	จัดความพร้อมของสำนักงานให้มี ความพร้อมและเหมาะสมต่อการ ให้บริการแก่สมาชิก	30,000	ม.ค.-ส.ค.62	คณะกรรมการ ดำเนินการ
• โครงการรวมพลัง 5 ส	เพื่อพัฒนาและ ปรับปรุงให้ สำนักงานมีความ เป็นระเบียบ เรียบร้อย เหมาะต่อ การปฏิบัติงาน	-หน่วยงานสหกรณ์ออมทรัพย์ สาธารณสุข	เจ้าหน้าที่ร่วมมือดำเนินการตามหลัก 5 ส เป็นประจำทุกเดือน	งบดำเนินการ	ม.ค.-ส.ค.62	คณะกรรมการ ดำเนินการ



แผนดำเนินงานโครงการและกิจกรรมและงบประมาณตามโครงการ ในแผนยุทธศาสตร์สหกรณ์ ฉบับที่ 3 ประจำปีบัญชี 2562

ยุทธศาสตร์/กลยุทธ์/โครงการ	วัตถุประสงค์	เป้าหมาย	วิธีการดำเนินการ	งบประมาณ	ช่วงเวลา	ผู้รับผิดชอบ
<b>ยุทธศาสตร์ที่ 3 พัฒนาการลงทุน ดำเนินกิจการ และการสร้างความมั่นคงแก่สหกรณ์</b>						
<b>กลยุทธ์ที่ 1 พัฒนาการลงทุนและเพิ่มโอกาสการลงทุนขยายธุรกิจและกิจการ</b>						
<ul style="list-style-type: none"> <li>โครงการพัฒนาระบบการถือหุ้นสมาชิก</li> </ul>	<ol style="list-style-type: none"> <li>เพื่อขยายและสร้างโอกาสการลงทุน</li> <li>เพื่อเพิ่มมูลค่าของหุ้นเรือนหุ้นของสมาชิกให้เพิ่มขึ้น</li> <li>ขยายฐานสมาชิกเพื่อเพิ่มทุนดำเนินการ</li> </ol>	<ol style="list-style-type: none"> <li>สหกรณ์มีความมั่นคง โดยความเชื่อมั่นและการสนับสนุนจากสมาชิก</li> <li>สหกรณ์ลงทุนในอสังหาริมทรัพย์ที่มั่นคง</li> <li>รักษาระดับผลตอบแทนการลงทุนของสมาชิก เป็นที่พึงพอใจและไม่น้อยกว่าการลงทุนในสถาบันการเงิน</li> </ol>	<ol style="list-style-type: none"> <li>ปรับปรุงระเบียบการถือหุ้นสมาชิก</li> <li>ประชาสัมพันธ์ กิจการสหกรณ์</li> <li>กิจกรรมระดมเงินฝาก</li> <li>กิจกรรมระดมทุนเรือนหุ้น</li> </ol>	งบดำเนินการ	ตลอดปีบัญชี	คณะกรรมการฝ่ายจัดการ
<ul style="list-style-type: none"> <li>โครงการลงทุนเพื่อพัฒนากิจการ</li> </ul>	<ol style="list-style-type: none"> <li>เพื่อขยายได้เพิ่มให้กับสหกรณ์</li> </ol>	มีรายได้จากการมีหุ้นสะสมในชุมนุมสหกรณ์แห่งประเทศไทยเพิ่มขึ้น	<ol style="list-style-type: none"> <li>1.ปรับปรุงระบบการถือหุ้นสมาชิก</li> <li>2.ประชาสัมพันธ์ กิจการสหกรณ์</li> <li>3.กิจกรรมระดมเงินฝาก</li> <li>4.กิจกรรมระดมทุนเรือนหุ้น</li> </ol>	งบดำเนินการ	ตลอดปีบัญชี	ผู้จัดการและคณะกรรมการอำนาจการ
<b>กลยุทธ์ที่ 2 พัฒนาการบริหารจัดการเงินทุนหมุนเวียน</b>						
<ul style="list-style-type: none"> <li>โครงการพัฒนาการจัดการเงินทุนตามหลักกิจการสหกรณ์</li> </ul>	<ol style="list-style-type: none"> <li>เพื่อการบริหารการเงินให้เหมาะสมโดยพิจารณาถึงปริมาณของสหกรณ์และสมาชิก</li> </ol>	<ol style="list-style-type: none"> <li>สมาชิกและครอบครัวมีการพัฒนาคุณภาพชีวิต โดยการสนับสนุนด้านสวัสดิการ การเงิน และการลงทุนธุรกิจจากสหกรณ์เป็นหลัก</li> <li>สหกรณ์มีความมั่นคง โดยความเชื่อมั่นและการสนับสนุนจากสมาชิก</li> </ol>	<ol style="list-style-type: none"> <li>1.จัดสรรงบประมาณ</li> <li>2.จัดสรรเงินทุนจากผลกำไรสุทธิประจำปี</li> </ol>	งบดำเนินการ	ตลอดปีบัญชี	

แผนดำเนินการ กิจกรรมและงบประมาณตามโครงการ ในแผนยุทธศาสตร์สหกรณ์ ฉบับที่ 3 ประจำปีบัญชี 2562

ยุทธศาสตร์/กลยุทธ์/โครงการ	วัตถุประสงค์	เป้าหมาย	วิธีการดำเนินการ	งบประมาณ	ช่วงเวลา	ผู้รับผิดชอบ
<b>ยุทธศาสตร์ที่ 4 ส่งเสริม สนับสนุนด้านคุณภาพชีวิตและการจัดสวัสดิการให้แก่สมาชิก</b>						
<b>กลยุทธ์ที่ 1 พัฒนาคุณภาพชีวิตของสมาชิก</b>						
<ul style="list-style-type: none"> <li>โครงการส่งเสริมการออมเพื่อคุณภาพชีวิต</li> </ul>	<ul style="list-style-type: none"> <li>1.เพื่อสนับสนุนการออมทรัพย์ตามวัตถุประสงค์ของสหกรณ์</li> <li>2.เพื่อลดเงินกู้จากแหล่งเงินกู้ภายนอก</li> <li>3.เพื่อลดค่าใช้จ่ายในการดำเนินงาน</li> </ul>	<ul style="list-style-type: none"> <li>1. สหกรณ์มีเงินฝากเพิ่มขึ้นจากปี 2560 ไม่น้อยกว่า 10 %</li> <li>2. สมาชิกมีนิสัยรักการออม</li> </ul>	<ul style="list-style-type: none"> <li>1.เสนอโครงการต่อคณะกรรมการอำนาจการ</li> <li>2.นำเสนอโครงการให้ที่ประชุมคณะกรรมการดำเนินการพิจารณาอนุมัติ</li> <li>3.ประชาสัมพันธ์เชิญชวนสมาชิกฝากเงินออมทรัพย์</li> </ul>	20,000	ม.ค.-ธ.ค.62	คณะกรรมการดำเนินการ
<ul style="list-style-type: none"> <li>โครงการส่งเสริมสุขภาพ (เรื่อง 3 อ.)</li> </ul>	<ul style="list-style-type: none"> <li>1.เพื่อลดความเสี่ยงต่อโรคที่มีภาวะน้ำหนักเกินมาตรฐาน</li> <li>2.เพื่อเป็นการชักชวนสมาชิกเข้าร่วมกิจกรรมของทางสหกรณ์</li> </ul>	<ul style="list-style-type: none"> <li>สมาชิกที่มีน้ำหนักเกินเกณฑ์มาตรฐาน</li> </ul>	<ul style="list-style-type: none"> <li>1.นำเสนอโครงการคณะกรรมการดำเนินการพิจารณาอนุมัติ</li> <li>2.ประชาสัมพันธ์เชิญชวนสมาชิก</li> <li>3.วิธีดำเนินการ อาจจะบูรณาการร่วมกับหน่วยงานสาธารณสุขซึ่งดำเนินการ คุ้มครองและเช่นนี้</li> </ul>	80,000	ม.ค.-ธ.ค.62	คณะกรรมการดำเนินการ
<ul style="list-style-type: none"> <li>โครงการส่งเสริมการประกอบอาชีพเสริม</li> </ul>	<ul style="list-style-type: none"> <li>เพื่อให้สมาชิกและครอบครัวสมาชิกมีรายได้เสริม โดยการสนับสนุนความรู้ในการประกอบอาชีพจากสหกรณ์</li> </ul>	<ul style="list-style-type: none"> <li>จัดอบรม ปีละ 2-3 รุ่นๆละ 30-40 คน</li> </ul>	<ul style="list-style-type: none"> <li>1.นำเสนอโครงการคณะกรรมการดำเนินการพิจารณาอนุมัติ</li> <li>2. แต่งตั้งคณะทำงานเพื่อดำเนินงานตามโครงการ</li> <li>3.ประชาสัมพันธ์เชิญชวนสมาชิก</li> <li>4. จัดอบรมกลุ่มอาชีพ</li> </ul>	100,000	ม.ค.-ธ.ค.62	คณะกรรมการดำเนินการ

แผนดำเนินการ กิจกรรมและงบประมาณตามโครงการ ในแผนยุทธศาสตร์สหกรณ์ ฉบับที่ 3 ประจำปีบัญชี 2562

ยุทธศาสตร์/กลยุทธ์/โครงการ	วัตถุประสงค์	เป้าหมาย	วิธีการดำเนินการ	งบประมาณ	ช่วงเวลา	ผู้รับผิดชอบ
<b>กลยุทธ์ที่ 2 ส่งเสริม สนับสนุนเพื่อความมั่นคงของครอบครัว</b>						
<ul style="list-style-type: none"> <li>โครงการจัดตั้งกองทุนช่วยเหลือผู้ค้าประกัน</li> </ul>	<ol style="list-style-type: none"> <li>1. เพื่อช่วยเหลือสมาชิกที่ต้องการรับผิดชอบใช้หนี้แทนผู้กู้</li> <li>2. เพื่อการช่วยเหลือซึ่งกันและกัน</li> </ol>	<ol style="list-style-type: none"> <li>1. ผู้ค้าประกันทุกราย</li> <li>2. จัดตามระเบียบกองทุนช่วยเหลือผู้ค้าประกัน</li> </ol>	<ol style="list-style-type: none"> <li>1. เสนอโครงการต่อคณะกรรมการดำเนินการ</li> <li>ดำเนินการเพื่อขอความเห็นชอบ</li> <li>นำเสนอโครงการให้ที่ประชุมใหญ่สามัญประจำปีพิจารณาอนุมัติ</li> </ol>	<ol style="list-style-type: none"> <li>1. เงินทุนสาธารณประโยชน์</li> <li>2. เงินสมทบจากผู้กู้</li> </ol>	ตามระเบียบและประกาศกองทุนฯ	คณะกรรมการดำเนินการด้านบริหารสหกรณ์
<b>ยุทธศาสตร์ที่ 5 พัฒนาระบบเทคโนโลยีสารสนเทศ</b>						
<b>กลยุทธ์ที่ 1 พัฒนาระบบเทคโนโลยีสารสนเทศ</b>						
<ul style="list-style-type: none"> <li>โครงการพัฒนาระบบโปรแกรมคอมพิวเตอร์ และระบบสารสนเทศ</li> </ul>	<ol style="list-style-type: none"> <li>1. พัฒนาระบบให้สามารถเก็บข้อมูลบัญชีอิเล็กทรอนิกส์</li> <li>2. พัฒนาระบบต่างๆของสหกรณ์ให้ดียิ่งขึ้น</li> <li>3. พัฒนาให้สามารถส่งค่าของต่างๆ เช่น ค่าของสมัครสมาชิกใหม่, ค่าขอผู้ผ่านทางเว็บไซต์สหกรณ์ได้</li> <li>4. พัฒนาให้สามารถพิมพ์สัญญาผู้ผ่านทางเว็บไซต์สหกรณ์ได้</li> </ol>	<ul style="list-style-type: none"> <li>- คณะกรรมการดำเนินการ</li> <li>- เจ้าหน้าที่คอมพิวเตอร์ผู้พัฒนาระบบ</li> </ul>	จัดทำโปรแกรมการเก็บข้อมูลสัญญา	งบดำเนินการ	ตลอดปีบัญชี	<ul style="list-style-type: none"> <li>- คณะกรรมการดำเนินการ</li> <li>- เจ้าหน้าที่คอมพิวเตอร์</li> <li>- ผู้พัฒนาระบบ</li> </ul>



แผนดำเนินการ กิจกรรมและงบประมาณตามโครงการ ในแผนยุทธศาสตร์สหกรณ์ ฉบับที่ 3 ประจำปีบัญชี 2562

ยุทธศาสตร์/กลยุทธ์/โครงการ	วัตถุประสงค์	เป้าหมาย	วิธีการดำเนินการ	งบประมาณ	ช่วงเวลา	ผู้รับผิดชอบ
<b>ยุทธศาสตร์ที่ 5 พัฒนาระบบเทคโนโลยีสารสนเทศ</b>						
<b>กลยุทธ์ที่ 1 พัฒนาระบบเทคโนโลยีสารสนเทศ</b>						
โครงการบริหารจัดการข้อมูลสมาชิก โดยใช้เทคโนโลยีที่เหมาะสม	1. ออกแบบ ระบบข้อมูล ระบบงาน สหกรณ์ กรณีออกหน่วยเคลื่อนที่ หรือ เปิดสาขาของสหกรณ์ 2. สร้างระบบฐานข้อมูลระบบ สวัสดิการสมาชิก ให้ครอบคลุมทุก สวัสดิการ 3. ออกแบบการเชื่อมข้อมูลสมาชิก ระหว่างระบบสหกรณ์กับเว็บไซต์ ให้ดีขึ้น	- เจ้าหน้าที่คอมพิวเตอร์ ผู้พัฒนาระบบ	จัดทำโปรแกรมระบบงานเพื่อ รองรับ	งบดำเนินการ	ตลอดปีบัญชี	- เจ้าหน้าที่คอมพิวเตอร์ ผู้พัฒนาระบบ
<b>กลยุทธ์ที่ 2 พัฒนาศักยภาพของเจ้าหน้าที่ด้านเทคโนโลยีสารสนเทศ</b>						
โครงการอบรมพัฒนาเจ้าหน้าที่ด้านระบบคอมพิวเตอร์ระบบเครือข่ายระบบ กล้องวงจรปิดและอุปกรณ์ โสตทัศนูปกรณ์	1.ฝึกอบรม ระบบปฏิบัติการ Window Server ในระบบ Administrator 2.ฝึกอบรม โปรแกรมพัฒนา เว็บไซต์ 3.ฝึกอบรม ระบบเครือข่าย คอมพิวเตอร์ (Computer Network)	- เจ้าหน้าที่คอมพิวเตอร์ ผู้พัฒนาระบบ	จัดฝึกอบรม	งบดำเนินการ	ตลอดปีบัญชี	- เจ้าหน้าที่คอมพิวเตอร์ ผู้พัฒนาระบบ

**แผนดำเนินการ กิจกรรมและงบประมาณตามโครงการ ในแผนยุทธศาสตร์สหกรณ์ ฉบับที่ 3 ประจำปีบัญชี 2562**

ยุทธศาสตร์/โครงการ	วัตถุประสงค์	เป้าหมาย	วิธีการดำเนินการ	งบประมาณ	ช่วงเวลา	ผู้รับผิดชอบ
<b>ยุทธศาสตร์ที่ 6 การส่งเสริมสนับสนุนด้านสังคม ชุมชน สิ่งแวดล้อมและการมีส่วนร่วมของสมาชิก</b>						
<b>กลยุทธ์ที่ 1 สร้างประโยชน์แก่สังคมและชุมชน</b>						
• โครงการบำเพ็ญสาธารณประโยชน์โดยกลุ่มสมาชิก	เพื่อให้สมาชิกมีส่วนร่วมในการดำเนินกิจกรรมสาธารณประโยชน์ต่างๆ	-พื้นที่ดำเนินการในจังหวัดพังงา	ร่วมดำเนินกิจกรรมตามวาระและโอกาสที่กำหนดในช่วงเวลาต่างๆ	60,000	ม.ค.-ธ.ค.62	คณะกรรมการดำเนินงาน
• โครงการสนับสนุนกิจกรรมเพื่อบำรุงศาสนา ศิลปวัฒนธรรม การศึกษาและกีฬา	เพื่อสนับสนุน กิจกรรมต่างๆ ที่ได้รับการร้องขอ	-พื้นที่ดำเนินการในจังหวัดพังงา	ร่วมดำเนินกิจกรรมต่างๆ ตามโอกาสที่ได้รับการร้องขอ	50,000	ม.ค.-ธ.ค.62	คณะกรรมการดำเนินงาน
<b>กลยุทธ์ที่ 2 ส่งเสริมการอนุรักษ์สิ่งแวดล้อม</b>						
• โครงการร่วมอนุรักษ์ปลูกป่า	เพื่อร่วมสนับสนุนกิจกรรมที่กำหนดขึ้นกับหน่วยงานอื่นๆ	-พื้นที่ในจังหวัดพังงา	ร่วมสนับสนุนและร่วมดำเนินกิจกรรมตามที่ได้รับการร้องขอ	20,000	ม.ค.-ธ.ค.62	คณะกรรมการดำเนินงาน
• โครงการร่วมรณรงค์ลดภาวะโลกร้อน	เพื่อสนับสนุนการรณรงค์ตามโครงการที่กำหนด	-พื้นที่ในจังหวัดพังงา	ร่วมสนับสนุนและร่วมดำเนินกิจกรรมการรณรงค์ในด้านต่างๆ	20,000	ม.ค.-ธ.ค.62	คณะกรรมการดำเนินงาน
<b>กลยุทธ์ที่ 3 ส่งเสริมการมีส่วนร่วมของสมาชิก</b>						
• โครงการสร้างแรงจูงใจในการแสดงความคิดเห็นจากสมาชิก	เพื่อกระตุ้นและจูงใจให้สมาชิกได้ร่วมแสดงความคิดเห็นเห็นมากยิ่งขึ้น	-โรงพยาบาลทั่วไป -พื้นที่ตัวแทนหน่วยสมาชิก -ตัวแทนหน่วยระดับอำเภอ	จัดสิ่งสนับสนุนมอบให้กับผู้แสดงความคิดเห็นตามกิจกรรมที่จัดขึ้นเป็นระยะๆ	30,000	ม.ค.-ธ.ค.62	คณะกรรมการดำเนินงาน



แผนดำเนินงานโครงการ กิจกรรมและงบประมาณโครงการ ในแผนยุทธศาสตร์สหกรณ์ ฉบับที่ 3 ประจำปีบัญชี 2562

ยุทธศาสตร์/กลยุทธ์/โครงการ	วัตถุประสงค์	เป้าหมาย	วิธีการดำเนินการ	งบประมาณ	ช่วงเวลา	ผู้รับผิดชอบ
<p>กลยุทธ์ที่ 3 ส่งเสริมการมีส่วนร่วมของสมาชิก</p> <p>• โครงการสัญจรสหกรณ์เพื่อพบปะสมาชิกหน่วยงานต้นสังกัด</p>	<p>- เพื่อชี้แจงการดำเนินงานให้สมาชิกได้รับทราบ</p> <p>- เพื่อรับฟังข้อคิดเห็นข้อเสนอแนะจากสมาชิก</p>	<p>- โรงพยาบาลทั่วไป</p> <p>- พื้นที่ตัวแทนหน่วยสมาชิก</p> <p>- ตัวแทนหน่วยระดับอำเภอ</p>	<p>- จัดให้คณะกรรมการดำเนินการไปพบปะกับสมาชิกแต่ละหน่วยงานตามกำหนดเวลา</p> <p>- จัดประชุมสมาชิกเพื่อรับฟัง และแสดงความคิดเห็นข้อเสนอ เพื่อพัฒนาการดำเนินงาน</p>	80,000	ม.ค.-ต.ค.62	คณะกรรมการดำเนินงาน

ประธาน ขอมติจากที่ประชุมใหญ่

ที่ประชุมใหญ่ มีมติเป็นเอกฉันท์อนุมัติงบประมาณรายได้ งบประมาณรายจ่าย และงบประมาณรายจ่ายตามแผนยุทธศาสตร์ฯ ประจำปีบัญชี 2562



ระเบียบวาระที่ 8 พิจารณาแก้ไขเพิ่มเติมข้อบังคับสหกรณ์ออมทรัพย์สาธารณสุขจังหวัดพังงา จำกัด พ.ศ. 2561

ประธาน การแก้ไขข้อบังคับสหกรณ์ฯ การแก้ไขเพิ่มเติมข้อบังคับ จะกระทำได้อีกก็แต่โดยหลักเกณฑ์ และวิธีการดังต่อไปนี้

(1) ต้องกำหนดในระเบียบวาระการประชุมใหญ่เป็นเรื่องหนึ่งโดยเฉพาะ และให้แจ้งไปยังสมาชิกพร้อมหนังสือแจ้งระเบียบวาระการประชุมใหญ่

(2) คณะกรรมการดำเนินการสหกรณ์จะเสนอวาระแก้ไขเพิ่มเติมข้อบังคับได้ เมื่อมีการพิจารณาเรื่องที่จะขอแก้ไขเพิ่มเติมในที่ประชุมคณะกรรมการดำเนินการสหกรณ์ก่อน ซึ่งที่ประชุมคณะกรรมการ เมื่อวันที่ 19 กันยายน 2561 มีคณะกรรมการมาประชุมครบทุกคนและลงมติทุกคนให้แก้ไขข้อบังคับสหกรณ์ฯ หมวดที่ 4 ข้อ 27 หมวดที่ 5 ข้อ 34 ข้อ 35 ข้อ 36 หมวดที่ 8 ข้อ 89

(3) การพิจารณาวาระการแก้ไขเพิ่มเติมข้อบังคับ ให้กระทำได้แต่เฉพาะในการประชุมใหญ่ที่มีองค์ประชุมไม่น้อยกว่ากึ่งหนึ่งของจำนวนสมาชิกหรือของผู้แทนสมาชิกทั้งหมด หรือน้อยกว่าหนึ่งร้อยคนแล้วแต่กรณี

(4) ข้อความใดที่ที่ประชุมใหญ่ได้ลงมติแก้ไขเพิ่มเติมแล้ว หากปรากฏว่าข้อความนั้นขัดกับกฎหมาย หรือไม่ปฏิบัติตามวัตถุประสงค์ของสหกรณ์ หรือเจตนารมณ์แห่งกฎหมาย นายทะเบียนสหกรณ์อาจแก้ไขข้อความนั้น แล้วรับจดทะเบียน

(5) ข้อบังคับที่นายทะเบียนสหกรณ์รับจดทะเบียนแล้ว หากยังไม่ได้กำหนดระเบียบ หรือคำสั่งให้สอดคล้องกันก็ให้นำความที่ได้กำหนดไว้ในข้อบังคับแล้วนั้นมาบังคับใช้ และให้ผู้เกี่ยวข้องถือปฏิบัติ

คณะกรรมการได้ลงมติเห็นชอบให้แก้ไขข้อบังคับตามหนังสือที่นายทะเบียนสหกรณ์แจ้งเรื่องปรับปรุงหลักเกณฑ์ในการรับจดทะเบียนข้อบังคับเกี่ยวกับสมาชิกสมทบ ตามระเบียบนายทะเบียนสหกรณ์ว่าด้วยการรับจดทะเบียนข้อบังคับเกี่ยวกับสมาชิกสมทบ พ.ศ.2561 ประกาศ ณ วันที่ 8 มิถุนายน 2561

คุณสมบัติของสมาชิกสมทบ จะต้องเป็นผู้บรรลุนิติภาวะ และมีสัญชาติไทย และให้สหกรณ์แต่ละประเภทกำหนดข้อบังคับได้ไม่เกินหลักเกณฑ์ ดังนี้

ประเภทสหกรณ์ออมทรัพย์และสหกรณ์เครดิตยูเนียน

1. บิดา มารดา สามี ภรรยา หรือบุตรของสมาชิก หรือ

2. บุคคลในองค์กรหรือหน่วยงานที่ขาดคุณสมบัติจะสมัครเข้าเป็นสมาชิกตามข้อบังคับ

ซึ่งสหกรณ์ได้รับแจ้งจากนายทะเบียนสหกรณ์จังหวัดให้สหกรณ์ปฏิบัติตามระเบียบนายทะเบียนสหกรณ์ว่าด้วยการรับจดทะเบียนข้อบังคับเกี่ยวกับสมาชิกสมทบของสหกรณ์ พ.ศ.2561 จึงขอเสนอที่ประชุมใหญ่พิจารณาดังนี้



ข้อความในข้อบังคับ ฉบับเดิม	ข้อความที่ขอแก้ไข เพิ่มเติม	เหตุผล
<p><b>ข้อบังคับ</b>  <b>สหกรณ์ออมทรัพย์สาธารณสุข</b>  <b>จังหวัดพังงา จำกัด</b>  <b>พ.ศ.2558</b>  <b>หมวดที่ 4</b>  <b>กำไรสุทธิประจำปี</b></p> <p>ข้อ 27. การจัดสรรกำไรสุทธิประจำปี เมื่อสิ้นปีทางบัญชีได้ปิดบัญชีตามมาตรฐานการบัญชีที่รับรองโดยทั่วไปแล้วปรากฏว่า สหกรณ์มีกำไรสุทธิ ให้จัดสรรเป็นทุนสำรองไม่น้อยกว่าร้อยละสิบของกำไรสุทธิ และเป็นค่าบำรุงสันนิบาตสหกรณ์แห่งประเทศไทยไม่เกินร้อยละห้าของกำไรสุทธิ แต่ต้องไม่เกินอัตราที่คณะกรรมการพัฒนาการสหกรณ์แห่งชาติกำหนด</p>	<p><b>ข้อบังคับ</b>  <b>สหกรณ์ออมทรัพย์สาธารณสุข</b>  <b>จังหวัดพังงา จำกัด</b>  <b>พ.ศ. ....</b>  <b>หมวดที่ 4</b>  <b>กำไรสุทธิประจำปี</b></p> <p>ข้อ 27. การจัดสรรกำไรสุทธิประจำปี เมื่อสิ้นปีทางบัญชีได้ปิดบัญชีตามมาตรฐานการบัญชีที่รับรองโดยทั่วไปแล้วปรากฏว่า สหกรณ์มีกำไรสุทธิ ให้จัดสรรเป็นทุนสำรองไม่น้อยกว่าร้อยละสิบของกำไรสุทธิและเป็น <u>ค่าบำรุงสันนิบาตสหกรณ์แห่งประเทศไทยในอัตราร้อยละหนึ่งของกำไรสุทธิ แต่ไม่เกินสามหมื่นบาทเป็นค่าบำรุงสันนิบาตสหกรณ์แห่งประเทศไทยไม่เกินร้อยละห้าของกำไรสุทธิ</u> แต่ต้องไม่เกินอัตราที่คณะกรรมการพัฒนาการสหกรณ์แห่งชาติกำหนด</p>	<p>เพื่อให้เป็นไปตามที่  <b>นาย ทะ เบ็ ย น</b>  <b>สหกรณ์กำหนด</b></p>

**ประธาน** ไม่มีสมาชิกท่านใดมีข้อสงสัยสอบถาม หรือข้อเสนอแนะ จึงขอมติจากที่ประชุมใหญ่ **ที่ประชุมใหญ่** มีมติให้แก้ไขเพิ่มเติมข้อบังคับสหกรณ์ออมทรัพย์สาธารณสุขจังหวัดพังงาจำกัด พ.ศ.2561 หมวดที่ 4 ข้อ 27 ซึ่งคะแนนการลงมติเกินกว่าสองในสามของสมาชิกที่อยู่ในห้องประชุม โดยตัวแทนนายทะเบียน (สหกรณ์จังหวัดพังงา) ให้คำรับรอง และเห็นชอบการลงคะแนนของสมาชิก



ข้อความในข้อบังคับ ฉบับเดิม	ข้อความที่ขอแก้ไข เพิ่มเติม	เหตุผล
<p style="text-align: center;"><b>หมวดที่ 5</b> <b>สมาชิก</b></p> <p>ข้อ 34. สมาชิกประเภทสมทบคือผู้ที่สหกรณ์เห็นสมควรเลือกเป็นสมาชิกประเภทสมทบได้ตามที่เห็นสมควร โดยต้องสมัครเป็นสมาชิกด้วยความสมัครใจ และมีความประสงค์จะใช้บริการต่างๆของสหกรณ์</p> <p>ข้อ 35. คุณสมบัติของสมาชิกสมทบ สมาชิกสมทบต้องมีคุณสมบัติดังนี้</p> <ol style="list-style-type: none"> <li>(1) เป็นผู้บรรลุนิติภาวะ</li> <li>(2) เป็นผู้เห็นชอบในวัตถุประสงค์ของสหกรณ์</li> <li>(3) เป็นลูกจ้างชั่วคราวซึ่งได้รับค่าจ้างรายเดือนจากหน่วยงานราชการในสังกัดกระทรวงสาธารณสุขจังหวัดพังงา ที่มีอายุการจ้างงานตามระเบียบสหกรณ์เป็นหรือเคยเป็นข้าราชการ ลูกจ้างงบประมาณในสังกัดกระทรวงสาธารณสุขจังหวัดพังงา หรือ</li> <li>(4) เป็นคู่สมรส หรือบุตร หรือบิดา หรือมารดา ของสมาชิกประเภทสามัญหรือ</li> <li>(5) เป็นบุคคลภายนอกที่มีภูมิลำเนาอยู่ในจังหวัดพังงาและ</li> <li>(6) เป็นผู้มีความประพฤติอันดีงาม</li> <li>(7) เป็นผู้ที่จะปฏิบัติตามกฎหมาย ข้อบังคับ ระเบียบ มติ และคำสั่งของสหกรณ์</li> <li>(8) มิได้เป็นสมาชิกในสหกรณ์ออมทรัพย์อื่นที่มีวัตถุประสงค์ในการให้กู้ยืมเงิน</li> </ol>	<p style="text-align: center;"><b>หมวดที่ 5</b> <b>สมาชิก</b></p> <p>ข้อ 34. สมาชิกประเภทสมทบสหกรณ์อาจรับสมาชิกสมทบได้ตามที่เห็นสมควร โดยต้องสมัครเข้าเป็นสมาชิกสมทบด้วยความสมัครใจ และมีความประสงค์จะใช้บริการต่างๆของสหกรณ์ผู้ที่สหกรณ์เห็นสมควรเลือกเป็นสมาชิกประเภทสมทบได้ตามที่เห็นสมควร โดยต้องสมัครเป็นสมาชิกด้วยความสมัครใจ และมีความประสงค์จะใช้บริการต่างๆของสหกรณ์</p> <p>ข้อ 35. คุณสมบัติของสมาชิกสมทบ สมาชิกสมทบต้องมีคุณสมบัติดังนี้</p> <ol style="list-style-type: none"> <li>(1) <u>เป็นบุคคลในองค์กรหรือหน่วยงานที่ขาดคุณสมบัติจะสมัครเข้าเป็นสมาชิกสามัญตามข้อบังคับ ได้แก่ พนักงานกระทรวง ลูกจ้างชั่วคราว</u> <u>หรือ</u></li> <li>(2) <u>เป็นบิดา มารดา คู่สมรส บุตรของสมาชิกสามัญ</u></li> <li>(3) <u>เป็นผู้บรรลุนิติภาวะ</u></li> <li>(4) <u>เป็นผู้เห็นชอบในวัตถุประสงค์ของสหกรณ์</u></li> <li>(5) <u>เป็นผู้มีความประพฤติอันดีงาม</u></li> <li>(6) <u>เป็นผู้ที่จะปฏิบัติตามกฎหมาย</u></li> </ol> <p><b>ข้อบังคับ</b> <b>ระเบียบ มติ และคำสั่งของสหกรณ์</b></p> <ol style="list-style-type: none"> <li>(7) <u>มิได้เป็นสมาชิกในสหกรณ์ออมทรัพย์อื่นที่มีวัตถุประสงค์ในการให้กู้ยืมเงิน</u></li> <li>(1) <u>เป็นผู้บรรลุนิติภาวะ</u></li> <li>(2) <u>เป็นผู้เห็นชอบในวัตถุประสงค์ของสหกรณ์</u></li> <li>(3) <u>เป็นลูกจ้างชั่วคราวซึ่งได้รับค่าจ้างรายเดือนจากหน่วยงานราชการในสังกัดกระทรวงสาธารณสุขจังหวัดพังงา ที่มีอายุการจ้างงานตามระเบียบสหกรณ์เป็นหรือเคยเป็นข้าราชการ ลูกจ้างงบประมาณในสังกัดกระทรวงสาธารณสุขจังหวัดพังงา</u></li> </ol>	<p>เพื่อให้เป็นไปตามระเบียบที่นายทะเบียนสหกรณ์ให้คำแนะนำว่าด้วยการรับจดทะเบียนข้อบังคับเกี่ยวกับสมาชิกสมทบของสหกรณ์ พ.ศ.2561</p>



ข้อความในข้อบังคับ ฉบับเดิม	ข้อความที่ขอแก้ไข เพิ่มเติม	เหตุผล
<p>ข้อ 36. สิทธิและหน้าที่ในฐานะสมาชิกสมทบ สมาชิกสมทบมีสิทธิและหน้าที่ในส่วนที่ไม่ขัดกับกฎหมายสหกรณ์</p> <p>ก. สิทธิของสมาชิกสมทบ มีดังนี้</p> <p>(1) มีสิทธิถือหุ้นและได้รับผลประโยชน์จากการถือหุ้น</p>	<p>หรือ</p> <p>(4) เป็นคู่สมรส หรือบุตร หรือบิดา หรือ มารดา ของสมาชิกประเภทสามัญหรือ</p> <p>(5) เป็นบุคคลภายนอกที่มีภูมิลำเนาอยู่ใน จังหวัดพิจิตรและ</p> <p>(6) เป็นผู้มีความประพฤติอันดีงาม</p> <p>(7) เป็นผู้ที่จะปฏิบัติตามกฎหมาย ข้อบังคับ ระเบียบ มติ และคำสั่งของสหกรณ์</p> <p>(8) มิได้เป็นสมาชิกในสหกรณ์ออมทรัพย์ อื่นที่มีวัตถุประสงค์ในการให้กู้ยืมเงิน</p> <p>ข้อ 36. สิทธิและหน้าที่ในฐานะสมาชิกสมทบ สมาชิกสมทบมีสิทธิและหน้าที่ในส่วนที่ไม่ขัดกับ กฎหมายสหกรณ์</p> <p>ก. สิทธิของสมาชิกสมทบ มีดังนี้</p> <p>(1) การถือหุ้น สมาชิกสมทบ ให้เป็นไป ตามระเบียบว่าด้วยสมาชิกสมทบ พ.ศ.2559</p> <p>(1) มีสิทธิถือหุ้นและได้รับผลประโยชน์ จากการถือหุ้น</p>	<p>เพื่อให้เป็นไปตาม ระเบียบที่นายทะเบียน สหกรณ์ให้คำแนะนำ ว่าด้วยการรับจดทะเบียน ข้อบังคับ เกี่ยวกับสมาชิกสมทบ ของสหกรณ์ พ.ศ. 2561</p>

**ประธาน** ขอเชิญผู้แทนสหกรณ์จังหวัดพิจิตร (น.ส.ฉวีวรรณ เกิดควน นักวิชาการสหกรณ์ชำนาญการ สำนักงานสหกรณ์จังหวัด พิจิตร) แจ้งรายละเอียดเกี่ยวกับการแก้ไขข้อบังคับกรณีสมาชิกสมทบ

**น.ส.ฉวีวรรณ เกิดควน นักวิชาการสหกรณ์ชำนาญการ สำนักงานสหกรณ์จังหวัดพิจิตร**

- การแก้ไขเกี่ยวกับการรับจดทะเบียนสมาชิกสมทบ ได้กำหนดคุณสมบัติของสมาชิกสมทบ จะต้องเป็นผู้บรรลุนิติภาวะ และมีสัญชาติไทย และให้สหกรณ์แต่ละประเภทกำหนดข้อบังคับได้ไม่เกินหลักเกณฑ์ดังนี้ สหกรณ์ออมทรัพย์

1. บิดา มารดา สามี ภรรยา หรือบุตรของสมาชิก หรือ
2. บุคคลในองค์กรหรือหน่วยงานที่ขาดคุณสมบัติจะสมัครเข้าเป็นสมาชิกตามข้อบังคับทั้งนี้ เป็นไปตามระเบียบ นายทะเบียนสหกรณ์ ประกาศลงวันที่ 8 มิถุนายน 2561

**ประธาน** สมาชิกท่านใดมีข้อสงสัยสอบถาม หรือข้อเสนอแนะ

**คุณศักดิ์ชัย ระวีวรรณ (สมาชิกเลขที่00844)** ตามพ.ร.บ.สหกรณ์ พ.ศ. 2542 มาตรา 41 ให้นายทะเบียนสหกรณ์ประกาศกำหนด ประเภทของสหกรณ์ที่สามารถรับสมาชิกสมทบได้ คุณสมบัติ วิธีรับสมัคร และการขาดจากสมาชิกภาพ ตลอดจนสิทธิและหน้าที่ ของสมาชิกสมทบให้เป็นไปตามที่กำหนดไว้ในข้อบังคับหรือไม่

มาตรา 16 (8) ออกระเบียบ หรือคำสั่ง เพื่อให้มีการปฏิบัติตามพ.ร.บ. นี้ และเพื่อประโยชน์ในการดำเนินกิจการของสหกรณ์ สอดคล้องกับมาตรา 41 ผมขอเสนอให้สมาชิกสมทบบุคคลภายนอกกลุ่มนี้ยังคงอยู่กับสหกรณ์

**น.ส.ฉวีวรรณ เกิดควน นักวิชาการสหกรณ์ชำนาญการ (สำนักงานสหกรณ์จังหวัดพิจิตร)**

คุณสมบัติตามระเบียบนายทะเบียนสหกรณ์ ประกาศลงวันที่ 8 มิถุนายน 2561 ได้กำหนดกรอบของสมาชิกสมทบ กำหนด คุณสมบัติของสมาชิกสมทบไว้ชัดเจน

**คุณวรยศ ผลแก้ว (สมาชิกเลขที่01857)** ได้กล่าวถึงระเบียบนายทะเบียนสหกรณ์ว่าด้วยการรับจดทะเบียนสมาชิกสมทบของ สหกรณ์ พ.ศ.2561 ข้อ 6 นับแต่วันที่ระเบียบนี้ใช้บังคับ ให้สมาชิกสมทบตามข้อบังคับเดิมของสหกรณ์ที่มีคุณสมบัติไม่เป็นไป ตามข้อ 5 แห่งระเบียบนี้ ยังคงเป็นสมาชิกสมทบต่อไปได้ โดยมีสิทธิ และหน้าที่ตามที่กำหนดให้ข้อบังคับเดิมไปจนกว่าสหกรณ์





จะมีการแก้ไขเพิ่มเติมข้อบังคับ เมื่อสหกรณ์แก้ไขเพิ่มเติมข้อบังคับให้เป็นไปตามระเบียบนี้ จะต้องกำหนดในข้อบังคับให้ชัดเจนว่าจะให้สมาชิกสมทบพรรคหนึ่ง ต้องขาดจากสมาชิกภาพหรือให้เป็นสมาชิกสมทบต่อไปได้ ขอให้ให้นำไปพิจารณาในประเด็นนี้ด้วย

**ประธาน** ตามระเบียบที่กล่าวมานั้นสมาชิกสมทบยังคงเป็นสมาชิกจนกว่าสหกรณ์จะมีการแก้ไขเพิ่มเติมข้อบังคับ และด้วยเหตุนี้คณะกรรมการดำเนินการชุดที่ 36 จึงมีมติแก้ไขเพิ่มเติมข้อบังคับสมาชิกสมทบตามระเบียบนายทะเบียนสหกรณ์ว่าด้วยการรับจดทะเบียนข้อบังคับเกี่ยวกับสมาชิกสมทบ พ.ศ.2561 ประกาศ ณ วันที่ 8 มิถุนายน 2561 โดยให้มีสมาชิกสมทบเฉพาะบุคคลในองค์กรหรือหน่วยงานที่ขาดคุณสมบัติจะสมัครเข้าเป็นสมาชิกตามข้อบังคับ หรือเป็นคู่สมรส หรือบุตร หรือบิดา หรือมารดา ของสมาชิกประเภทสามัญ และให้สมาชิกสมทบซึ่งเป็นบุคคลภายนอกที่มีภูมิลำเนาอยู่ในจังหวัดพังงา ขาดสมาชิกภาพนับตั้งแต่วันที่ 1 ตุลาคม 2562 ตามบทเฉพาะกาลในข้อบังคับฯปี พ.ศ.2561 ข้อ 98

**ประธาน** ขอมติจากที่ประชุมใหญ่

**ที่ประชุมใหญ่** มีมติให้แก้ไขเพิ่มเติมข้อบังคับสหกรณ์ออมทรัพย์สาธารณสุขจังหวัดพังงาจำกัด พ.ศ.2561 หมวดที่ 5 ข้อ 34 ข้อ 35 ข้อ 36 ซึ่งจะแนบการลงมติเกินกว่าสองในสามของสมาชิกที่อยู่ในห้องประชุม โดยตัวแทนนายทะเบียน (สหกรณ์จังหวัดพังงา) ให้คำรับรอง และเห็นชอบการลงคะแนนของสมาชิก

**ประธาน** การแก้ไขเพิ่มเติมข้อบังคับ หมวดที่ 8 ข้อ 89 สมาชิกท่านใดจะเสนอแก้ไขเพิ่มเติมหรือไม่

ข้อความในข้อบังคับ ฉบับเดิม	ข้อความที่ขอแก้ไข เพิ่มเติม	เหตุผล
<p><b>ผู้ตรวจสอบกิจการ</b></p> <p>ข้อ 89. ผู้ตรวจสอบกิจการ ผู้ตรวจสอบกิจการของสหกรณ์จะต้องมีคุณสมบัติ, การได้มาซึ่งผู้ตรวจสอบกิจการ, การดำรงตำแหน่ง, อำนาจหน้าที่, จริยธรรม, และความรับผิดชอบของผู้ตรวจสอบกิจการ ให้เป็นไปตามระเบียบของนายทะเบียนสหกรณ์และระเบียบของสหกรณ์ จำนวน 2 คน (ไม่เกินห้าคนหรือหนึ่งนิติบุคคล) ที่ประชุมใหญ่จะเลือกตั้งกรรมการดำเนินการหรือผู้ซึ่งดำรงตำแหน่งหน้าที่ประจำในสหกรณ์เป็นผู้ตรวจสอบกิจการไม่ได้</p>	<p><b>ผู้ตรวจสอบกิจการ</b></p> <p>ข้อ 89. ผู้ตรวจสอบกิจการ ให้ที่ประชุมใหญ่เลือกตั้งสมาชิกหรือบุคคลภายนอก ผู้มีคุณสมบัติความรู้ความสามารถในด้านธุรกิจ การเงิน การบัญชี การบริหารจัดการ เศรษฐศาสตร์ การสหกรณ์ กฎหมายที่เกี่ยวข้องกับสหกรณ์ และมีคุณสมบัติเป็นผู้ผ่านการอบรมการตรวจสอบกิจการจากกรมตรวจบัญชีสหกรณ์ หรือหน่วยงานอื่นที่ได้รับรองหลักสูตรจากกรมตรวจบัญชีสหกรณ์ และไม่มีลักษณะต้องห้ามของผู้ตรวจสอบกิจการ ตามระเบียบนายทะเบียนสหกรณ์ เป็นผู้ตรวจสอบกิจการของสหกรณ์ จำนวนสองคน</p> <p>ผู้ตรวจสอบกิจการของสหกรณ์จะต้องมีคุณสมบัติ, การได้มาซึ่งผู้ตรวจสอบกิจการ, การดำรงตำแหน่ง, อำนาจหน้าที่, จริยธรรม, และความรับผิดชอบของผู้ตรวจสอบกิจการ ให้เป็นไปตามระเบียบของนายทะเบียนสหกรณ์และระเบียบของสหกรณ์ จำนวน 2 คน (ไม่เกินห้าคนหรือหนึ่งนิติบุคคล) ที่ประชุมใหญ่จะเลือกตั้งกรรมการดำเนินการหรือผู้ซึ่งดำรงตำแหน่งหน้าที่ประจำในสหกรณ์เป็นผู้ตรวจสอบกิจการไม่ได้</p>	<p>เพื่อให้เป็นไปตามที่นายทะเบียนสหกรณ์กำหนด</p>



ประธาน ไม่มีสมาชิกท่านใดมีข้อสงสัยสอบถาม หรือข้อเสนอแนะ จึงขอติจากที่ประชุมใหญ่

ที่ประชุมใหญ่ มีมติให้แก้ไขเพิ่มเติมข้อบังคับสหกรณ์ออมทรัพย์ข้าราชการนุสขจังหวัดพังงาจำกัด พ.ศ.2561 หมวดที่ 8 ข้อ 89 ซึ่งคะแนนการลงมติเกินกว่าสองในสามของสมาชิกที่อยู่ในห้องประชุม โดยตัวแทนนายทะเบียน (สหกรณ์จังหวัดพังงา) ให้คำรับรอง และเห็นชอบการลงคะแนนของสมาชิก

ประธาน การแก้ไขข้อบังคับฯ สมาชิกสมทบบุคคลภายนอก เห็นควรจะต้องระบุนวันหมดสมาชิกภาพ

ข้อความในข้อบังคับ ฉบับเดิม	ข้อความที่ขอแก้ไข เพิ่มเติม	เหตุผล
	<b>บทเฉพาะกาล</b> ข้อ 98 นับแต่วันที่ข้อบังคับนี้ใช้บังคับสมาชิกสมทบบุคคลภายนอกของสหกรณ์ออมทรัพย์ข้าราชการนุสขจังหวัดพังงา จำกัดให้ขาดจากสมาชิกภาพ นับตั้งแต่วันที่ 1 ตุลาคม 2562	เพื่อให้เป็นไปตามระเบียบที่นายทะเบียนสหกรณ์ให้คำแนะนำว่าด้วยการรับจดทะเบียนข้อบังคับเกี่ยวกับสมาชิกสมทบของสหกรณ์ พ.ศ.2561

ที่ประชุมใหญ่ มีมติให้แก้ไขเพิ่มเติมข้อบังคับสหกรณ์ออมทรัพย์ข้าราชการนุสขจังหวัดพังงาจำกัด พ.ศ.2561 บทเฉพาะกาล ข้อ 98 ซึ่งคะแนนการลงมติเกินกว่าสองในสามของสมาชิกที่อยู่ในห้องประชุม โดยตัวแทนนายทะเบียน (สหกรณ์จังหวัดพังงา) ให้คำรับรอง และเห็นชอบการลงคะแนนของสมาชิก

**ระเบียบวาระที่ 9 พิจารณาอนุมัติตัดจำหน่ายหนี้สูญ**

ประธาน การตัดจำหน่ายหนี้สูญของนางนวนน้อย จันทรประภา (อดีตสมาชิกเลขที่ 608) ในทางบัญชีได้ดำเนินการครบถ้วนแล้วตั้งแต่ปีบัญชี 2554 แต่การจะตัดจำหน่ายหนี้สูญได้รับคำแนะนำจากผู้สอบบัญชีให้ที่ประชุมใหญ่ พิจารณาลงมติอนุมัติ ซึ่งคณะกรรมการดำเนินการชุดที่ 36 มีมติเป็นเอกฉันท์เมื่อคราวประชุมประจำเดือนวันที่ 19 กันยายน 2561 ให้นำเสนอเพื่อขอมติอนุมัติตัดจำหน่ายหนี้สูญในที่ประชุมใหญ่ ด้วยเหตุผลสรุปดังนี้

1. นางนวนน้อย จันทรประภา (อดีตสมาชิกเลขที่ 608) ซึ่งคณะกรรมการดำเนินการชุดที่ 25 ได้มีมติให้พ้นสมาชิกภาพเมื่อคราวประชุมคณะกรรมการดำเนินการวันที่ 11 กันยายน 2550 ด้วยเหตุผล สมาชิกขาดชำระค่าหุ้นรายเดือนถึงสามงวดติดต่อกัน และค้างส่งเงินงวดชำระหนี้ ติดต่อกันเป็นเวลาถึงสองเดือน ตามข้อบังคับข้อ 45(2), (3)

- 1.1 นางนวนน้อย จันทรประภา ได้รับโทษจำคุกคดีปลอมแปลงลายมือชื่อผู้กำกับเงินกู้สหกรณ์ฯ
- 1.2 หน่วยงานราชการจึงให้นางนวนน้อย จันทรประภา ออกจากราชการ
- 1.3 ฝ่ายดำเนินการได้ติดตามทวงหนี้จากลูกหนี้ (นางนวนน้อย จันทรประภา) ซึ่งได้รับการชำระหนี้บ้างและต่อๆมาไม่ได้การชำระหนี้อีกเลย

2. ในทางบัญชีสหกรณ์ฯ ได้ตั้งค่าเผื่อหนี้สงสัยจะสูญครบ 100% เมื่อวันที่ 30 กันยายน 2554

3. มติที่ประชุมคณะกรรมการดำเนินการ ชุดที่ 36 เมื่อวันที่ 19 กันยายน 2561 ให้ตัดจำหน่ายหนี้สูญของนางนวนน้อย จันทรประภา (อดีตสมาชิกเลขที่ 608) จำนวนเงิน 174,987.46 บาท ด้วยเหตุผลดังนี้

3.1 หนี้สินทางบัญชีของผู้กู้ (นางนวนน้อย จันทรประภา) สหกรณ์ฯ ได้ตั้งค่าเผื่อหนี้สงสัยจะสูญครบ 100% แล้วเมื่อวันที่ 30 กันยายน 2554

3.2 ใช้หลักเมตตากรุณา เอื้ออารีเอื้ออาทร ต่อเพื่อนมนุษย์ เพราะนางนวนน้อย จันทรประภา ก็ได้รับเคราะห์กรรมในด้านอาชีพและชีวิตครอบครัว

จึงขอเสนอที่ประชุมเพื่อพิจารณา



ประธาน สมาชิกท่านใดมีข้อสงสัยสอบถาม หรือข้อเสนอแนะ

**คุณวรายศ ผลแก้ว (สมาชิก เลขที่ 01857)** เสนอแนะการตัดจำหน่ายหนี้สูญตามระเบียบนายทะเบียนสหกรณ์ว่าด้วยการตัดจำหน่ายหนี้สูญจากบัญชีลูกหนี้ พ.ศ.2546 ในข้อ 6 หนี้สูญที่จะตัดจำหน่ายออกจากบัญชีลูกหนี้ได้ ต้องเป็นหนี้ที่มีลักษณะดังนี้

1. ต้องเป็นหนี้ที่เกิดจากการประกอบกิจการหรือเนื่องจากการประกอบกิจการของสหกรณ์หรือกลุ่มเกษตรกร
2. ต้องเป็นหนี้ที่มีหลักฐานโดยชัดเจนที่สามารถฟ้องลูกหนี้ได้
3. ต้องมีหลักฐานการติดตามทวงถามให้ชำระหนี้ตามสมควรแก่กรณี หรือมีการฟ้องร้องคดีแล้ว แต่ไม่ได้รับชำระหนี้โดยปรากฏว่า

(ก) ลูกหนี้ถึงแก่ความตายหรือเป็นคนสาบสูญหรือมีหลักฐานว่าหายสาบสูญไปและไม่มีทรัพย์สินหรือสิทธิใด ๆ จะเรียกร้องให้ชำระหนี้ได้ หากฟ้องคดีไปก็ทำให้เสียค่าใช้จ่ายมากยิ่งขึ้นไม่คุ้มกับหนี้ที่ได้รับชำระ

ขอเรียนถามคณะกรรมการ **ประเด็นที่ 1** ว่าได้ดำเนินการติดตามลูกหนี้ถึงที่สุดแล้วหรือยัง เนื่องจากได้มีการทำหนังสือรับสภาพหนี้และทราบว่าคุณค่าความจะหมดอายุความ ควรจะชี้แจงให้สมาชิกเห็นถึงตัวเลข ผลการติดตามทวงถาม การฟ้องร้องคดีไม่มี **ประเด็นที่ 2** ถ้าที่ประชุมใหญ่พิจารณาแล้วเห็นควรให้มีการตัดจำหน่ายหนี้สูญได้ จะต้องมีการมีมติโดยมีคะแนนเสียงเกินกว่ากึ่งหนึ่งของสมาชิกที่มาประชุม เมื่อที่ประชุมใหญ่มีมติให้ตัดจำหน่ายหนี้สูญได้ ให้บันทึกไว้ในรายงานการประชุมด้วยว่า การอนุมัติตัดจำหน่ายหนี้สูญเป็นเพียงการปฏิบัติทางบัญชีเท่านั้น มิได้เป็นการระงับซึ่งสิทธิเรียกร้องจากผู้ต้องรับผิดชอบต่อสหกรณ์

ประธาน มีสมาชิกท่านใดที่จะเสนอ หรือข้อเสนอแนะ หรือไม่

**คุณขงยุทธ ส่องรอบ (สมาชิกเลขที่ 02385)** เสนอให้ดำเนินการตามที่คณะกรรมการนำเสนอ เพราะการดำเนินการสหกรณ์มิได้มุ่งหวังกำไรสูงสุด เป็นการดำเนินการตามหลักมนุษยธรรม การดูแลเอาใจใส่ต่อสมาชิก

ประธาน มอบให้ผู้สอบบัญชีรับอนุญาตภาคเอกชน ได้ให้ข้อมูลรายละเอียดเพิ่มเติมเรื่องการตัดจำหน่ายหนี้สูญ

**คุณยุพิน พึ่งเฟื่อง ผู้สอบบัญชีรับอนุญาตภาคเอกชน** การตัดลูกหนี้เป็นศูนย์ ทางสหกรณ์ได้มีการตั้งค่าเพื่อหนี้สงสัยจะสูญเรียบร้อยแล้ว 100% ไม่มีผลในเรื่องค่าใช้จ่ายในปีถัดไป เป็นการบันทึกรายการทางบัญชีเท่านั้น

ประธาน ขอมติจากที่ประชุมใหญ่

**ที่ประชุมใหญ่** มีมติเป็นเอกฉันท์เห็นชอบให้ตัดจำหน่ายหนี้สูญตามที่คณะกรรมการดำเนินการชุดที่ 36 นำเสนอ

**ระเบียบวาระที่ 10 พิจารณาการสรรหาและเลือกตั้งคณะกรรมการดำเนินการ ชุดที่ 37 ประจำปี 2562 และผู้ตรวจสอบกิจการสหกรณ์ประจำปี 2562**

ประธาน มอบให้รองประธาน (นายสามารถ สิ้นทรัพย์) นำเสนอที่ประชุมใหญ่เพื่อพิจารณา

**รองประธาน** ตามข้อบังคับสหกรณ์ข้อ 60 ให้สหกรณ์มีคณะกรรมการดำเนินการสหกรณ์ประกอบด้วย ประธานกรรมการหนึ่งคน และกรรมการดำเนินการอีกสิบสี่คน ซึ่งที่ประชุมใหญ่เลือกตั้งจากสมาชิกที่ได้รับการเลือกตั้งตามระเบียบว่าด้วยการเลือกตั้งกรรมการดำเนินการสหกรณ์

และข้อบังคับสหกรณ์ ข้อ 62 กำหนดเวลาอยู่ในตำแหน่งคณะกรรมการดำเนินการมีวาระอยู่ในตำแหน่งได้คราวละ 2 ปี นับแต่วันเลือกตั้ง ไม่เกิน 2 วาระติดต่อกัน

ในปี 2561 มีคณะกรรมการที่ยังมีวาระอยู่ในตำแหน่งอีก 1 ปี ดังนี้

- |                 |             |                             |
|-----------------|-------------|-----------------------------|
| 1. นายบุญศักดิ์ | รมยพร       | ประธานคณะกรรมการดำเนินการ   |
| 2. นายเอนก      | โกยสมบูรณ์  | กรรมการหน่วยข้าราชการบ้านาญ |
| 3. นายสมพร      | เกิดกอบ     | กรรมการหน่วยโรงพยาบาลพังงา  |
| 4. นายจิระวัตร  | เพิ่มทรัพย์ | กรรมการหน่วยอำเภอเมืองพังงา |



- |                  |           |                             |
|------------------|-----------|-----------------------------|
| 5. นายธีระยุทธ   | บุตรทหาร  | กรรมการหน่วยอำเภอทับปุด     |
| 6. นายโกศล       | พัฒนสังข์ | กรรมการหน่วยอำเภอท้ายเหมือง |
| 7. นางชุติมา     | อุทัยเลิศ | กรรมการหน่วยอำเภอคุระบุรี   |
| 8. นางสาวอรรัญญา | สกุลสัน   | กรรมการหน่วยอำเภอเกาะยาว    |

และคณะกรรมการที่ต้องออกตามวาระ จำนวน 7 คน ดังนี้

- |                    |             |                                |
|--------------------|-------------|--------------------------------|
| 1. นายประกิจ       | ทองรงค์     | กรรมการหน่วยอำเภอกะปาง         |
| 2. นายสามารถ       | สินทรัพย์   | กรรมการหน่วยสสจ.พังงา          |
| 3. นายพงษ์พันธ์    | คำทอง       | กรรมการหน่วยโรงพยาบาลพังงา     |
| 4. นายสมยศ         | จันทร์วัฒน์ | กรรมการหน่วยโรงพยาบาลตะกั่วป่า |
| 5. นางสาวดารารัตน์ | ดิปะยานนท์  | กรรมการหน่วยโรงพยาบาลตะกั่วป่า |
| 6. นายดวงชล        | แช่ลิ้ม     | กรรมการหน่วยอำเภอตะกั่วทุ่ง    |
| 7. นายรังสรรค์     | เดี่ยวสกุล  | กรรมการหน่วยอำเภอตะกั่วป่า     |

รองประธาน สหกรณ์ออมทรัพย์สาธารณสุขจังหวัดพังงา จำกัด ได้ประกาศรับสมัครเพื่อสรรหากรรมการดำเนินการตั้งแต่วันที่ 1 ตุลาคม 2561 ถึง วันที่ 30 ตุลาคม 2561 ประกาศรายชื่อผู้มีสิทธิ์ได้รับการสรรหาในวันที่ 31 ตุลาคม 2561 (ประกาศสหกรณ์ออมทรัพย์สาธารณสุขจังหวัดพังงา จำกัด ที่ 22/2561 ลงวันที่ 31 ตุลาคม 2561)

โดยมีผู้สมัครฯ ดังนี้

- |                             |              |              |
|-----------------------------|--------------|--------------|
| 1.1 หน่วยอำเภอกะปาง         | นายวิสูตร    | รอดการ       |
| 1.2 หน่วยสสจ.พังงา          | นายสามารถ    | สินทรัพย์    |
| 1.3 หน่วยโรงพยาบาลพังงา     | นายทรงยศ     | มาลัย        |
| 1.4 หน่วยโรงพยาบาลตะกั่วป่า | นายสมยศ      | จันทร์วัฒน์  |
| 1.5 หน่วยโรงพยาบาลตะกั่วป่า | นายอรุณ      | เสถียรราษฎร์ |
| 1.6 หน่วยอำเภอตะกั่วทุ่ง    | นายประสิทธิ์ | มุงกิจ       |
| 1.7 หน่วยอำเภอตะกั่วป่า     | นายขวัญชัย   | คงทอง        |

ประธาน ขอมติที่ประชุมใหญ่รับรองผลการสรรหาและเลือกตั้งคณะกรรมการดำเนินการ ชุดที่ 37

ที่ประชุมใหญ่ มีมติรับรองผู้ที่ได้รับการเลือกตั้งเป็นคณะกรรมการดำเนินการชุดที่ 37

รองประธาน ตามระเบียบนายทะเบียนสหกรณ์ว่าด้วยการตรวจสอบกิจการสหกรณ์ พ.ศ. 2559 และข้อบังคับของสหกรณ์ออมทรัพย์สาธารณสุขจังหวัดพังงา จำกัด ข้อ 89 ผู้ตรวจสอบกิจการให้ที่ประชุมใหญ่เลือกตั้งสมาชิกหรือบุคคลภายนอก ผู้มีคุณวุฒิ ความรู้ ความสามารถในด้านธุรกิจ การเงิน การบัญชี การเศรษฐกิจ หรือการสหกรณ์ จำนวน 2 คน ให้เป็นผู้ตรวจสอบกิจการสหกรณ์เป็นการประจำปี

คุณสมบัติ การดำรงตำแหน่ง และความรับผิดชอบ ของผู้ตรวจสอบกิจการให้เป็นไปตามที่นายทะเบียนสหกรณ์กำหนด

ที่ประชุมใหญ่จะเลือกตั้งกรรมการดำเนินการหรือผู้ซึ่งดำรงตำแหน่งหน้าที่ประจำในสหกรณ์ เป็นผู้ตรวจสอบกิจการไม่ได้

สหกรณ์ออมทรัพย์สาธารณสุขจังหวัดพังงา จำกัด ได้ประกาศรับสมัครสรรหาตำแหน่งผู้ตรวจสอบกิจการภายในสหกรณ์ประจำปี 2562 จำนวน 2 ตำแหน่ง ตั้งแต่วันที่ 1 ตุลาคม 2561 ถึงวันที่ 30 ตุลาคม 2561 ประกาศรายชื่อผู้มีสิทธิ์ได้รับการสรรหาเพื่อเลือกตั้งในที่ประชุมใหญ่ ในวันที่ 31 ตุลาคม 2561 (ประกาศสหกรณ์ออมทรัพย์สาธารณสุขจังหวัดพังงา จำกัด ที่ 22/2561 ลงวันที่ 31 ตุลาคม 2561)



โดยมีผู้สมัครเพื่อรับการเลือกตั้งเป็นผู้ตรวจสอบกิจการสหกรณ์เป็นการประจำปีดังนี้

1. นายมนตรีชัย โลหะการ
2. นายวรัช ผลแก้ว

**ประธาน** ขอมติจากที่ประชุมใหญ่

**ที่ประชุมใหญ่** มีมติคัดเลือกและรับรองเป็นเอกฉันท์ให้นายมนตรีชัย โลหะการ และนายวรัช ผลแก้ว เป็นผู้ตรวจสอบกิจการสหกรณ์ประจำปีบัญชี 2562

**ระเบียบวาระที่ 11 รายงานผลการตรวจสอบกิจการสหกรณ์ประจำปี 2561**

**ประธาน** มอบให้ผู้ตรวจสอบกิจการสหกรณ์เสนอรายงานผลการตรวจสอบกิจการสหกรณ์

**ผู้ตรวจสอบกิจการ (นายมนตรีชัย โลหะการ)**

ตามที่ประชุมใหญ่สามัญประจำปี 2560 ได้คัดเลือกให้ข้าพเจ้านายมนตรีชัย โลหะการ พร้อมด้วย นายอรุณ เสถ์ราษฎร์ เป็นผู้ตรวจสอบกิจการภายในสหกรณ์ฯ เมื่อวันที่ 10 ธันวาคม 2560 นั้น ซึ่งเป็นการได้รับความไว้วางใจจากเพื่อนสมาชิกให้ปฏิบัติหน้าที่นี้ต่อเนื่องอีกครั้งหนึ่ง ข้าพเจ้าฯ และนายอรุณ เสถ์ราษฎร์ ได้แบ่งภาระหน้าที่ความรับผิดชอบการตรวจสอบ โดยข้าพเจ้ารับผิดชอบในด้านนิติกรรมสัญญา ความถูกต้อง ครบถ้วน หลักฐานเอกสารการกู้เงิน ส่วนนายอรุณ เสถ์ราษฎร์ รับผิดชอบในด้านการเงินการบัญชี ความถูกต้องในการรับ – ส่งเงิน โดยปฏิบัติหน้าที่ตามระเบียบและข้อบังคับที่สหกรณ์กำหนด โดยเน้นตรวจสอบด้านการปฏิบัติในเรื่องการรับ-ฝากเงิน การพิจารณาวงเงินให้กู้ การตรวจสอบเอกสารประกอบการกู้เงิน เอกสารการเบิก-จ่ายเงิน และรายการอื่นๆ ที่เห็นว่าจำเป็นต้องตรวจสอบ ถึงแม้จะแบ่งภาระส่วนความรับผิดชอบ แต่ในการปฏิบัติหน้าที่ผู้ตรวจสอบกิจการภายในสหกรณ์จำเป็นต้องมีการตรวจสอบทั้งสองส่วนไม่สามารถแบ่งแยกได้ชัดเจน จากการปฏิบัติหน้าที่ผู้ตรวจฯ ยังไม่พบข้อบกพร่องที่จะก่อความเสียหายแก่สหกรณ์ในส่วนข้อบกพร่องเล็กน้อย ได้แนะนำให้ผู้รับผิดชอบในส่วนงานนั้นๆ ปรับปรุงแก้ไขให้ถูกต้องรัดกุมยิ่งขึ้น เมื่อตรวจสอบพบว่าเจ้าหน้าที่ผู้รับผิดชอบดำเนินการแก้ไขปรับปรุงแล้ว และจากการเข้าร่วมประชุมกับคณะกรรมการดำเนินการดำเนินการ ชุดที่ 36 เป็นประจำ พบว่ามีการแก้ไขเปลี่ยนแปลงระเบียบข้อบังคับสหกรณ์ออมทรัพย์สาธารณสุขจังหวัดพังงา จำกัด ซึ่งเป็นการแก้ไข เปลี่ยนแปลงให้ถูกต้อง สอดคล้องกับระเบียบ ข้อกำหนด ที่กรมส่งเสริมสหกรณ์ได้แจ้งให้ทราบ

**ผู้ตรวจสอบกิจการ (นายอรุณ เสถ์ราษฎร์)**

ตามที่ที่ประชุมใหญ่สามัญประจำปี 2560 เมื่อวันที่ 10 ธันวาคม 2560 ได้เลือกตั้งข้าพเจ้าและคณะเป็นผู้ตรวจสอบกิจการสหกรณ์ออมทรัพย์สาธารณสุขจังหวัดพังงา จำกัด สำหรับปีทางบัญชีสิ้นสุดวันที่ 30 กันยายน 2561 ข้าพเจ้าและคณะได้เข้าตรวจสอบและรายงานผลการตรวจสอบต่อคณะกรรมการดำเนินการเป็นประจำทุกเดือนที่เข้าตรวจสอบนั้น จึงขอเสนอผลการตรวจสอบประจำปีโดยสรุป ดังนี้

**วัตถุประสงค์ของการตรวจสอบ**

1. เพื่อตรวจสอบการบริหารงานของคณะกรรมการดำเนินงาน
2. เพื่อตรวจสอบการปฏิบัติงานเกี่ยวกับการบัญชีและการควบคุมการเงิน
3. เพื่อตรวจสอบการดำเนินงานอื่นๆ ของสหกรณ์

**ขอบเขตการตรวจสอบ/วิธีการตรวจสอบ**

1. ตรวจสอบความถูกต้องของการบันทึกบัญชีตามเอกสารหลักฐาน
2. ตรวจสอบการควบคุมการเงินตามระเบียบและข้อกำหนดของสหกรณ์
3. ตรวจสอบการดำเนินงานตามวัตถุประสงค์ ข้อบังคับ ระเบียบและมติที่ประชุม
4. ตรวจสอบการบริหารงานของคณะกรรมการดำเนินการตามแผนงานและงบประมาณที่กำหนดไว้





**ผลการตรวจสอบ**

การบริหารงานของคณะกรรมการดำเนินการเป็นไปตามระเบียบ ข้อบังคับ และกฎหมายของสหกรณ์ใช้จ่ายเงินต่างๆ เป็นไปตามงบประมาณรายจ่ายที่ประชุมใหญ่กำหนด การเบิกจ่ายมีเอกสารหลักฐานประกอบครบถ้วนตามระเบียบไม่พบการลงทุหน้าที่มีความเสี่ยง และได้ลงทุนตามกฎหมายสหกรณ์กำหนด

สหกรณ์มีโปรแกรมเป็นของตัวเองและได้นำแอปพลิเคชันไลน์มาใช้เพื่อติดต่อกับสมาชิก จึงทำให้การปฏิบัติงานเกี่ยวกับการบัญชี และการควบคุมการเงินเป็นไปอย่างถูกต้องครบถ้วน

สหกรณ์มีทุนสวัสดิการสำหรับสมาชิกหลายอย่าง ส่วนใหญ่สมาชิกไม่ค่อยทราบ ต้องให้คณะกรรมการมาบอกถึงได้รู้ แนะนำให้สมาชิกศึกษาทุนสวัสดิการต่างๆ ที่ทางสหกรณ์มีให้ เพื่อไม่ให้เสียผลประโยชน์สำหรับตัวสมาชิกเอง

**ระเบียบวาระที่ 12 พิจารณาคัดเลือกผู้สอบบัญชี ประจำปี 2562**

**ประธาน** มอบให้รองประธาน (นายสามารถ สินทรัพย์) นำเสนอที่ประชุมใหญ่เพื่อพิจารณา

**รองประธาน** ในปีบัญชี 2561 บริษัท พี.พี.เอฟ.ออดิทติ้ง จำกัด (คุณยุพิน ฟุ่งเฟื่อง) เป็นผู้รับผิดชอบในการตรวจสอบบัญชีตามประกาศนายทะเบียนสหกรณ์ เพื่อแสดงความเห็นต่องบการเงินของสหกรณ์ออมทรัพย์สาธารณสุขจังหวัดพังงา จำกัด

และในปีบัญชี 2562 สหกรณ์ออมทรัพย์สาธารณสุขจังหวัดพังงา จำกัด จะต้องจัดจ้างผู้สอบบัญชีรับอนุญาตภาคเอกชน เพื่อให้เป็นไปตาม พ.ร.บ.สหกรณ์และข้อบังคับ ข้อ 24 ในการดำเนินการประจำปี 2561 เนื่องจากสหกรณ์มีทุนดำเนินงานเกินกว่า 100 ล้านบาท สหกรณ์ออมทรัพย์สาธารณสุขจังหวัดพังงา จำกัด ได้ดำเนินการจัดส่งหนังสือถึงผู้สอบบัญชีเพื่อคัดเลือกผู้สอบบัญชีภาคเอกชน จำนวน 3 ราย ได้รับการตอบกลับ จำนวน 1 ราย ซึ่งที่ประชุมคณะกรรมการดำเนินการ ชุดที่ 36 เมื่อวันที่ 23 ตุลาคม 2561 ได้พิจารณาแล้วมีมติเห็นชอบให้เสนอผู้สอบบัญชีรับอนุญาต เพื่อให้ที่ประชุมใหญ่พิจารณาแต่งตั้งผู้สอบบัญชีรับอนุญาตรับผิดชอบในการตรวจบัญชีสหกรณ์ออมทรัพย์สาธารณสุขจังหวัดพังงา จำกัด

1. บริษัท พี.พี.เอฟ. ออดิทติ้ง จำกัด (คุณยุพิน ฟุ่งเฟื่อง)

เสนอค่าธรรมเนียมบริการการสอบบัญชีเป็น จำนวน 80,000.00 บาท

**ประธาน** ขอมติที่ประชุมใหญ่เพื่อแต่งตั้งผู้สอบบัญชีสหกรณ์ฯประจำปี 2562

**ที่ประชุมใหญ่** มีมติอนุมัติแต่งตั้งให้บริษัท พี.พี.เอฟ. ออดิทติ้ง จำกัด (คุณยุพิน ฟุ่งเฟื่อง) เป็นผู้รับผิดชอบในการตรวจสอบบัญชีในปีบัญชี 2562

**ระเบียบวาระที่ 13 เรื่องอื่นๆ ถ้ามี**

**ประธาน** มีสมาชิกท่านใดจะเสนอหรืออภิปรายเพิ่มเติมอีกหรือไม่

**ประธาน** เมื่อไม่มีสมาชิกผู้ใดเสนอหรืออภิปราย ผมจึงขอขอบคุณสมาชิกทุกท่านที่ได้มาร่วมประชุมในวันนี้ ขอให้ทุกท่านเดินทางกลับโดยสวัสดิภาพ และขอปิดประชุม ขอขอบคุณครับ

ปิดประชุมเวลา 13.20 น.

(นายบุญศักดิ์ รมยพร)  
ประธานในที่ประชุม

(นายพงษ์พันธ์ คำทอง)  
เลขานุการ  
ผู้จัดบันทึกรายงานการประชุม



# ระเบียบวาระที่ 3

## เรื่อง รับทราบผลการดำเนินงาน

### ประจำปี 2562

ระเบียบวาระที่ 3 เรื่องรับทราบผลการดำเนินงานประจำปี 2562

ประธาน ในนามคณะกรรมการดำเนินการชุดที่ 37 ขอเสนอรายงานผลการดำเนินงานของสหกรณ์ออมทรัพย์สาธารณสุขจังหวัดพังงา จำกัด ประจำปี 2562 ดังต่อไปนี้

#### รายงานกิจการทั่วไป

สหกรณ์ออมทรัพย์สาธารณสุขจังหวัดพังงา จำกัด ได้เริ่มดำเนินกิจการ ตั้งแต่วันที่ 3 มกราคม 2562 จนถึงปัจจุบันเป็นเวลา 36 ปี ปัจจุบันตั้งอยู่เลขที่ 9/22 ถนนเทศบาลบำรุง ตำบลท้ายช้าง อำเภอเมือง จังหวัดพังงา สมาชิกภาพในวันสิ้นปี 2562

สมาชิกเมื่อวันสิ้นปี 2562	2,246 คน	สมาชิกสามัญ	1,843 คน
(ชาย 547 คน หญิง 1,699 คน)		สมาชิกสมทบ	403 คน
- เข้าใหม่	76 คน	- เป็นบุคคลภายนอก	60 คน
- ลาออก	64 คน	- เป็นคู่สมรส บุตร บิดา มารดา ของสมาชิกสามัญ	59 คน
- ถึงแก่กรรม	4 คน	- เป็นลูกจ้างชั่วคราว พนักงานกระทรวง	284 คน

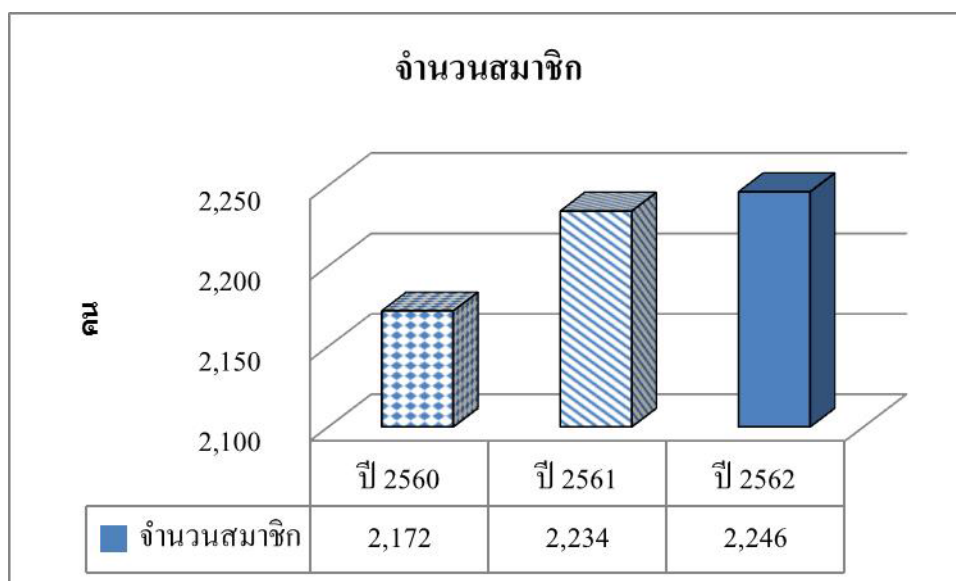



3.1 ฐานะการเงินเปรียบเทียบกับปี 2560-2562

ที่	รายการ	ปี 2560	ปี 2561	ปี 2562
		บาท	บาท	บาท
1	ทุนเรือนหุ้นที่ชำระแล้ว	803,672,560.00	876,022,600.00	966,151,930.00
2	เงินสำรอง	55,994,188.96	64,138,446.64	72,435,787.25
3	ทุนสะสมตามข้อบังคับ	5,930,188.57	5,715,535.07	5,064,760.25
4	เงินสะสมและสำรองบำเหน็จเจ้าหน้าที่	3,995,490.00	4,490,480.00	5,174,220.00
5	เงินรับฝาก	746,718,214.07	955,289,661.28	951,844,204.81
6	ทุนดำเนินงาน	1,812,082,915.41	1,906,598,792.33	2,166,621,853.54
7	เงินให้กู้แก่สมาชิกระหว่างปี	904,880,652.54	976,175,539.20	831,962,350.00
8	เงินให้กู้ชำระคืนระหว่างปี	725,427,267.25	896,332,289.89	758,379,252.33
9	เงินให้กู้คงเหลืออยู่ที่สมาชิก	1,782,047,012.27	1,861,890,261.58	1,935,473,359.25
10	กำไรสุทธิประจำปี	61,851,988.68	66,713,675.61	70,604,812.35

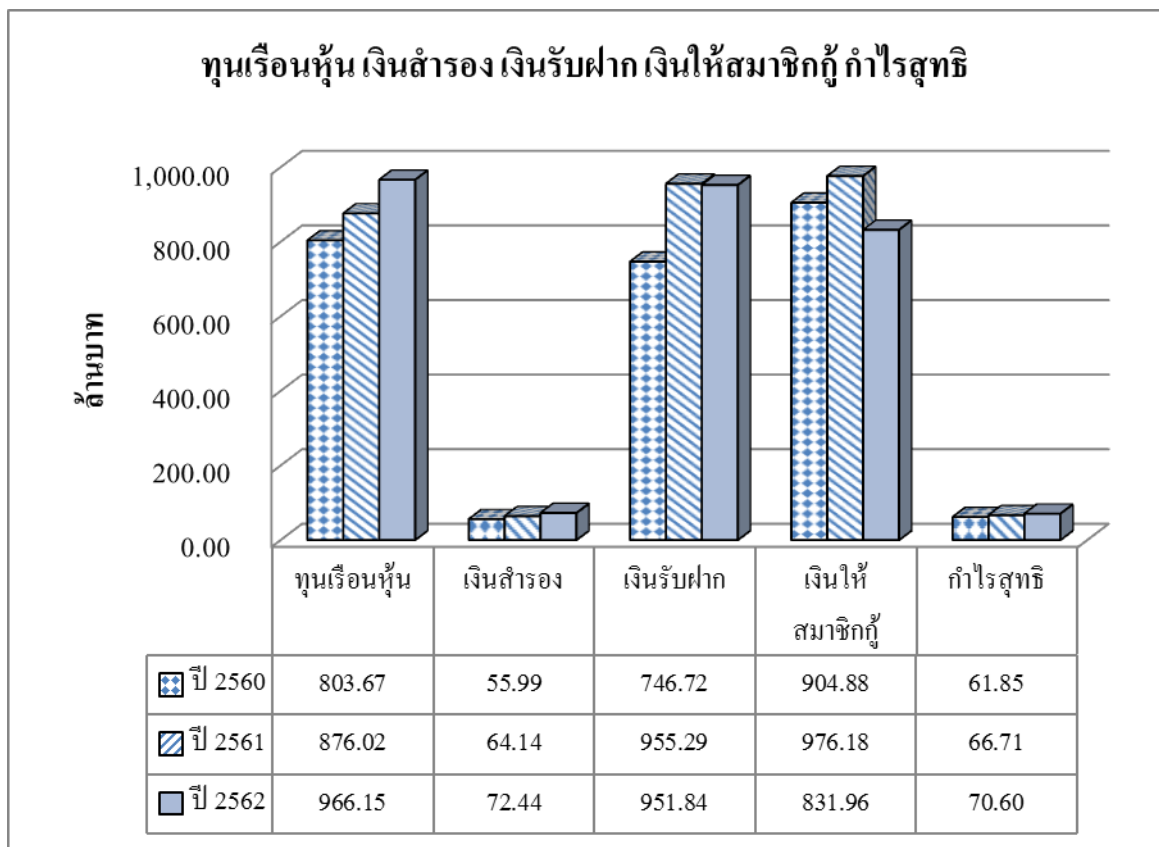

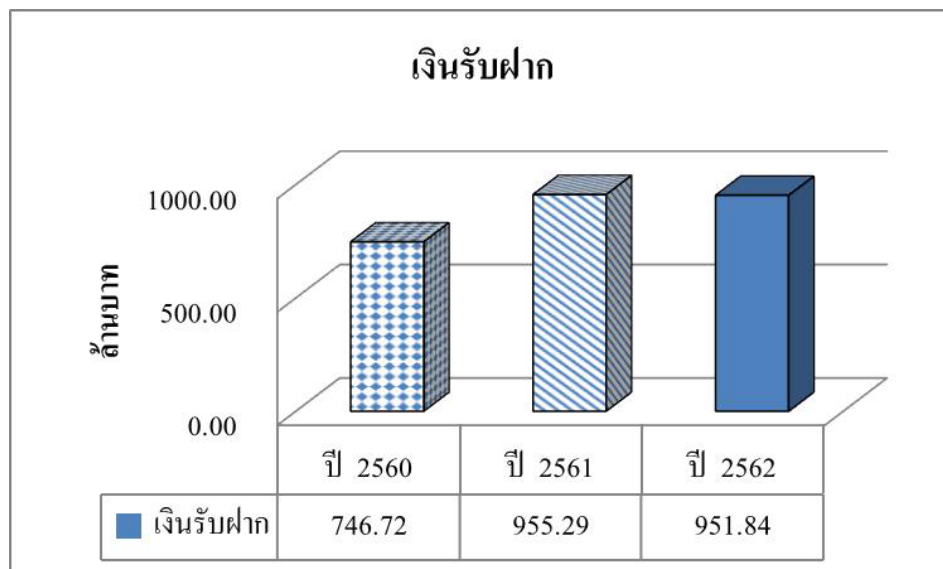
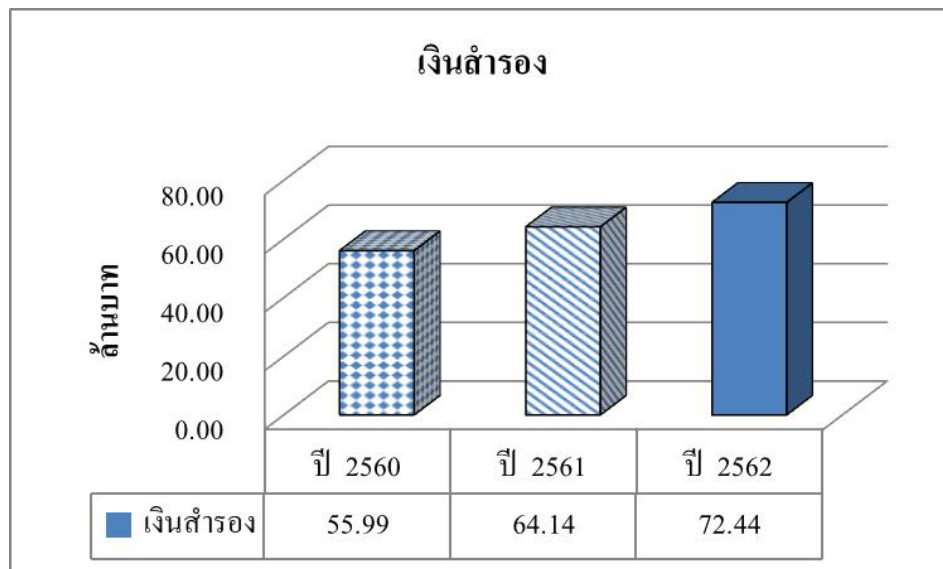
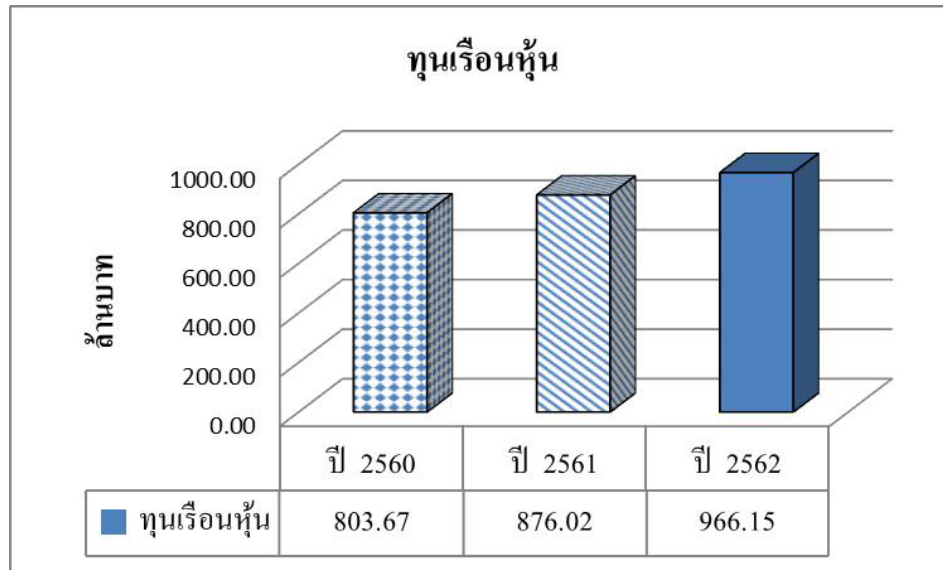

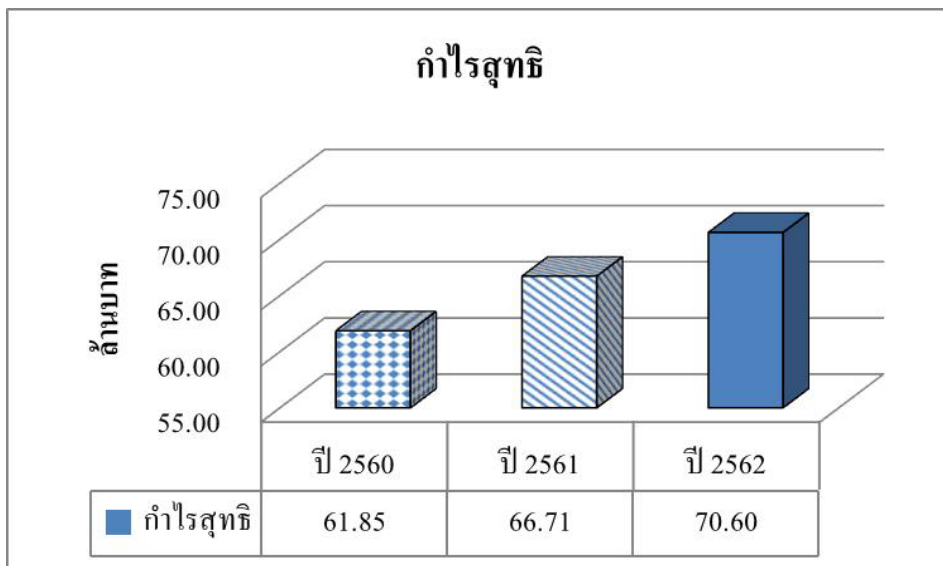
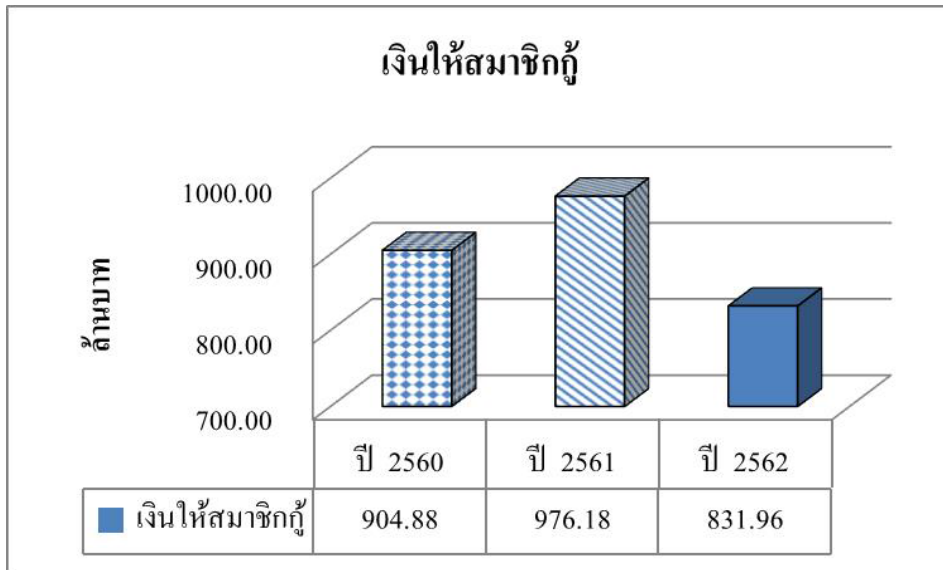

### 3.2 ค่าหุ้น

- สมาชิกถือหุ้นเมื่อวันต้นปี	876,022,600.00	บาท
<b>บวก</b> ถือหุ้นเพิ่มระหว่างปี	<u>100,570,550.00</u>	บาท
รวม	976,593,150.00	บาท
<b>หัก</b> ถอนหุ้นคืน	<u>10,441,220.00</u>	บาท
- สมาชิกถือหุ้นเมื่อวันสิ้นปี	<u>966,151,930.00</u>	บาท

### 3.3 เงินรับฝาก

- ต้นปีมีเงินฝากออมทรัพย์และออมทรัพย์พิเศษ	955,289,661.28	บาท
<b>บวก</b> ฝากเพิ่มระหว่างปี	<u>292,489,387.72</u>	บาท
รวม	1,247,779,049.00	บาท
<b>หัก</b> ถอนระหว่างปี	<u>295,934,844.19</u>	บาท
- คงเหลือเงินฝากเมื่อวันสิ้นปี	<u>951,844,204.81</u>	บาท



3.4 การให้เงินกู้แก่สมาชิก คงเหลือ ณ วันสิ้นปีทางบัญชี

ในปี 2562 สหกรณ์ให้เงินกู้แก่สมาชิกคงเหลือ ณ สิ้นปี 1,935,473,359.25 บาท แยกได้ดังนี้

ประเภท	ยอดยกมา	เงินกู้ระหว่างปี 2562	คงเหลือสิ้นปี 2562	จำนวนสัญญา
1. เงินกู้เพื่อเหตุฉุกเฉิน	223,793.00	1,716,500.00	271,500.00	33
2. เงินกู้สามัญ	1,736,313,373.13	823,763,850.00	1,832,845,078.68	2,872
3. เงินกู้พิเศษ	71,394,005.54	3,500,000.00	61,742,538.41	42
4. เงินกู้สามัญ (เงินด่วน)	45,886,040.56	0.00	33,307,322.76	259
5. เงินกู้สามัญ 5 (เพื่อซื้อยานพาหนะ)	1,498,427.77	0.00	336,752.38	5
6. เงินกู้เพื่อการศึกษา	6,574,621.58	2,982,000.00	6,970,166.02	55
<b>รวม</b>	<b>1,861,890,261.58</b>	<b>831,962,350.00</b>	<b>1,935,473,359.25</b>	<b>3,266</b>

3.5 เงินกู้ยืม เมื่อวันสิ้นปี 2562 สหกรณ์ไม่มีหนี้กับสถาบันการเงินอื่น ดังนี้

ธนาคาร	ยอดยกมา	เงินกู้ระหว่างปี 2562	คงเหลือสิ้นปี 2562
1. เงินกู้โอดี ธ.ออมสิน	0.00	10,000,000.00	0.00
2. ตัวสัญญาใช้เงิน ธ.ธนชาติ	0.00	105,000,000.00	105,000,000.00
3. ตัวสัญญาใช้เงิน ธ.แลนด์เอนด์เฮาส์	0.00	60,000,000.00	60,000,000.00
4. ตัวสัญญาใช้เงิน ธกส.	0.00	50,000,000.00	0.00
<b>รวม</b>	<b>0.00</b>	<b>225,000,000.00</b>	<b>165,000,000.00</b>

3.6 เงินสดและเงินฝากธนาคาร

เมื่อวันสิ้นปี 2562 จำนวนเงิน 160,711,906.13 บาท

3.7 เงินรายได้และค่าใช้จ่ายในปี 2562

รายได้ก่อนหักค่าใช้จ่าย 114,734,914.97 บาท

รายจ่ายทั้งสิ้น 44,130,102.62 บาท

ค่าใช้จ่ายทั้งสิ้นแยกเป็นดังนี้

1. ดอกเบี้ยเงินกู้โอดี/ตัวสัญญา	เป็นเงิน	31,286.42	บาท
2. ดอกเบี้ยจ่ายเงินรับฝาก	เป็นเงิน	35,890,337.41	บาท
3. ค่าใช้จ่ายดำเนินงาน	เป็นเงิน	8,208,478.79	บาท
<b>รวมค่าใช้จ่าย</b>	<b>เป็นเงินทั้งสิ้น</b>	<b>44,130,102.62</b>	<b>บาท</b>



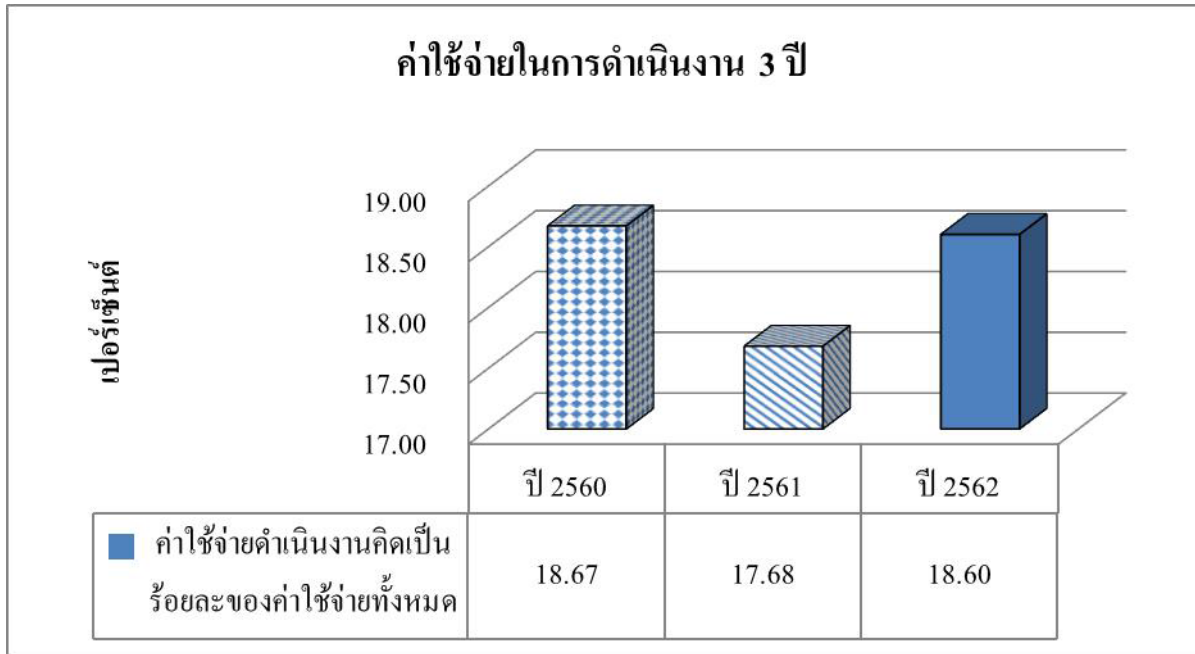

**3.9 ผลการดำเนินงานสหกรณ์ออมทรัพย์สาธารณสุขจังหวัดพังงา จำกัด ในรอบปี บัญชี 2562**

ตลอดปีของการดำเนินกิจการ คณะกรรมการดำเนินการ ชุดที่ 37 ได้ยึดมั่นในอุดมการณ์ หลักการสหกรณ์ เพื่อส่งเสริมการออม โดยการถือหุ้น การรับฝากเงิน สามารถช่วยเหลือสมาชิกให้เข้าถึงเงินกู้ได้อย่างสะดวก และอย่างมีวินัยทางการเงิน บนพื้นฐานการเป็นเจ้าของกิจการ อย่างต่อเนื่อง

**นโยบายหลักของคณะกรรมการดำเนินการปีบัญชี 2562 (แผนยุทธศาสตร์พัฒนาสหกรณ์ 4 ปี(2561-2564))**

(1) **นโยบายดอกเบี้ยเงินกู้ต่ำ** เพื่อให้สมาชิกได้ใช้บริการเงินกู้ ดอกเบี้ยในอัตราที่ถูกและเหมาะสม เป็นการแบ่งเบาภาระค่าใช้จ่ายของสมาชิก แต่ทั้งนี้ต้องคำนึงถึงผลตอบแทนของผู้ลงทุน คือ ทุนเรือนหุ้น และเงินฝาก โดยเป้าหมายของคณะกรรมการคือเงินปันผลแก่สมาชิกไม่ต่ำกว่าปีที่ผ่านมา คณะกรรมการก็ใช้วิธีระดมเงินฝากจากสมาชิก พร้อมกับเจรจาสถาบันการเงินเรื่องอัตราดอกเบี้ยต่ำ และเปิดดวงเงินหลายสถาบัน เพื่อเพิ่มอำนาจในการต่อรอง

(2) **นโยบายเพื่อส่งเสริมการออม** โดยการสะสมเงินค่าหุ้นอย่างต่อเนื่อง และการรับฝากเงิน ในอัตราดอกเบี้ยเงินฝากระดับสูง เพื่อให้สมาชิกมีแรงจูงใจในการออม สหกรณ์ระดมเงินฝากจากสมาชิก ประเภทเงินฝากออมทรัพย์พิเศษ วันสิ้นปีมีเงินฝากรวมลดลงจากปี 2561 เป็นจำนวนเงิน 3,445,456.47 บาท คิดเป็นร้อยละ 0.36 ตามลำดับ จากการดำเนินงานดังกล่าวทำให้สหกรณ์สามารถบริหารงานได้ประสบความสำเร็จตามเป้าหมายหลักที่กำหนดไว้

(3) **นโยบายสร้างความหลากหลายของระบบเงินกู้** เพื่อให้สมาชิกได้เข้าถึงบริการเงินกู้ให้เกิดประโยชน์และสอดคล้องกับความต้องการของสมาชิก บนพื้นฐานการดำเนินงานทางกฎหมาย ข้อบังคับและระเบียบของสหกรณ์ เพื่อลดผลกระทบของความเสียหาย ในการชำระหนี้ของสมาชิกที่มีต่อสหกรณ์

(4) **นโยบายการจัดสวัสดิการที่เหมาะสม** โดยยึดหลักการของสหกรณ์ นั่นคือ การช่วยเหลือเพื่อนสมาชิกซึ่งกันและกัน การเอื้ออารีต่อกันและกัน การมีความเสมอภาค โดยจัดสวัสดิการให้กับสมาชิกและครอบครัว เพื่อบรรเทาภาระความเดือดร้อน

(5) **นโยบายสร้างรายได้ให้แก่สหกรณ์** โดยการเพิ่มเงินลงทุนในสถาบันการเงิน หรือสหกรณ์อื่นให้หลากหลายมากยิ่งขึ้น

(6) **นโยบายการให้บริการที่เป็นมิตร** โดยสร้างความสัมพันธ์ที่ดีต่อสมาชิก ภายใต้อาคารบริการ นั่นคือบริการ คุณาดีมิตร สมาชิกทุกคนต้องร่วมด้วยช่วยกัน รวมทั้งการพัฒนาระบบข้อมูล ข่าวสารของสหกรณ์





ผลการดำเนินงานในรอบปีที่ผ่านมา มีดังนี้

**1. อัตราการเพิ่มทุน การลงทุนร่วมกับสหกรณ์ของสมาชิก และการเติบโตทางธุรกิจ**

ในปีบัญชี 2562 สหกรณ์มีอัตราการเติบโตของทุนดำเนินการ (ทุนเรือนหุ้นและเงินฝาก) เพิ่มขึ้นร้อยละ 4.73 เปรียบเทียบกับปีบัญชี 2561 โดยมีทุนสำรอง เป็นเงิน 72,435,787.25 บาท ทุนสะสมตามข้อบังคับและระเบียบอื่นๆ เป็นเงิน 5,064,760.25 บาท

ตารางเปรียบเทียบทุนดำเนินการ

รายการ	ปี 2560	ปี 2561	ปี 2562
1. ทุนเรือนหุ้น (บาท)	803,672,560.00	876,022,600.00	966,151,930.00
2. เงินรับฝากออมทรัพย์ (บาท)	746,718,214.07	955,289,661.28	951,844,204.81
3. เงินกู้สถาบันการเงิน (บาท)	195,000,000.00	0.00	165,000,000.00
4. สมาชิก (คน)	2,172	2,234	2,246

การดำเนินการระดมทุนเพื่อดำเนินกิจการของสหกรณ์ในรอบปีบัญชี 2562

เป็นทุนภายในสหกรณ์จากเงินฝากของสมาชิก เพื่อให้สมาชิกได้กู้ยืมไปใช้ประโยชน์ตามวัตถุประสงค์ โดยเฉพาะเพื่อการประกอบอาชีพมีแนวโน้มเพิ่มขึ้น

อัตราการเพิ่มทุนเรือนหุ้น เพิ่มขึ้นอย่างสม่ำเสมอ ทั้งการหักค่าหุ้นรายเดือน (ตามข้อบังคับสหกรณ์) และการซื้อหุ้นเพิ่มพิเศษ รวมทั้งการออมและลงทุนร่วมกับสหกรณ์ของสมาชิก ในรอบปีบัญชีที่ผ่านมา มีการเพิ่มของทุนเรือนหุ้นเฉลี่ยเดือนละ 7.51 ล้านบาท มีอัตราการเพิ่มของทุนเรือนหุ้น ร้อยละ 10.29

เงินฝากออมทรัพย์ / เงินฝากออมทรัพย์พิเศษ ในปีบัญชี 2562 ลดอัตราดอกเบี้ยเงินฝากออมทรัพย์พิเศษ ในอัตราที่สูงกว่าธนาคาร

เงินฝากออมทรัพย์ ร้อยละ 2.50 บาท/ปี

เงินฝากออมทรัพย์พิเศษ ฝากขั้นต่ำ 100,000 บาท (จ่ายดอกเบี้ยทบต้นทุกเดือน) ร้อยละ 3.60 บาท/ปี

**2. การบริหารจัดการเงินทุน รายได้และการควบคุมค่าใช้จ่ายงบประมาณ**

รายได้หลักของสหกรณ์ ส่วนใหญ่มาจากดอกเบี้ยเงินให้กู้แก่สมาชิก ด้วยนโยบายดอกเบี้ยเงินกู้ต่ำ โดยเฉพาะเงินกู้ประเภทสามัญ 5 (เพื่อซื้อยานพาหนะ) เงินกู้สามัญ 6 (เพื่อการศึกษาฯ) เงินกู้พิเศษเพื่อการเคหะ การขยายฐานเงินกู้ และการปรับลดอัตราดอกเบี้ยเงินกู้ทุกประเภท รวมทั้งการให้บริการเงินกู้พิเศษ (ใช้หลักทรัพย์ค้ำประกัน) พร้อมทั้งการเจรจาต่อรองสถาบันการเงินเพื่อลดอัตราดอกเบี้ยเงินกู้ และพยายามควบคุมรายจ่ายให้อยู่ในวิสัยที่ควรประพฤติและปฏิบัติ จึงทำให้รายได้ของสหกรณ์เพิ่มขึ้น ส่วนรายได้ที่รองลงมาได้แก่ ดอกเบี้ยรับตัวสัญญาใช้เงินสหกรณ์ออมทรัพย์ ดำรวจพังงา จำกัด ผลตอบแทนจากการลงทุนในหุ้นชุมนุมสหกรณ์ออมทรัพย์แห่งประเทศไทย และดอกเบี้ยรับเงินฝากประจำสหกรณ์ออมทรัพย์มหาวิทยาลัยราชภัฏสุราษฎร์ธานี จำกัด

ในปีบัญชี 2562 สหกรณ์มีรายได้เพิ่มขึ้นจากปีที่แล้ว ร้อยละ 4.26 ส่วนรายได้อื่นๆได้แก่ ผลตอบแทนจากการลงทุนในหุ้นชุมนุมสหกรณ์ออมทรัพย์แห่งประเทศไทย ดอกเบี้ยรับเงินฝากธนาคารต่างๆ และรายได้อื่นของสหกรณ์



ตารางสรุปรายได้ รายจ่าย และกำไรสุทธิ ประจำปี 2560 - 2562

ปี / รายการ	รายได้	รายจ่าย		กำไรสุทธิ
		บาท	ร้อยละ	
ปี 2560	102,602,095.19	40,750,106.51	39.72	61,851,988.68
ปี 2561	110,046,107.25	43,363,660.20	39.40	66,713,675.61
ปี 2562	114,734,914.97	44,130,102.62	38.46	70,604,812.35

ตารางแสดงรายได้ปี 2560 - 2562

ที่	หมวดรายได้	รายได้ปี 2560	รายได้ปี 2561	รายได้ปี 2562
1	ดอกเบี้ยเงินกู้รับจากสมาชิก	101,899,271.91	109,180,696.80	111,212,713.57
2	ค่าธรรมเนียมแรกเข้า	12,000.00	11,100.00	7,600.00
3	ดอกเบี้ยรับเงินฝากธนาคาร	421,302.59	74,303.32	240,986.53
4	ดอกเบี้ยรับเงินฝากสหกรณ์อื่น	-	378,082.20	223,561.64
5	ดอกเบี้ยรับเงินให้กู้สหกรณ์อื่น	-	-	2,058,986.30
6	ผลตอบแทนจากการลงทุน	131,150.10	232,584.69	729,913.46
7	เงินรางวัลสลากออมสิน	-	-	49,900.00
8	รายได้อื่น	138,370.59	169,340.24	211,253.47
	<b>รวม</b>	<b>102,602,095.19</b>	<b>110,046,107.25</b>	<b>114,734,914.97</b>

ตารางแสดงรายจ่ายปี 2560 - 2562

ที่	หมวดค่าใช้จ่าย	ค่าใช้จ่ายปี 2560	ค่าใช้จ่ายปี 2561	ค่าใช้จ่ายปี 2562
1	ค่าใช้จ่ายประชุมใหญ่	1,587,008.00	1,669,262.00	1,658,041.00
2	ดอกเบี้ยจ่ายเงินฝากออมทรัพย์	817,091.60	921,848.56	998,668.36
3	ดอกเบี้ยจ่ายเงินฝากพิเศษ	23,953,457.79	32,406,460.20	34,891,669.05
4	ดอกเบี้ยจ่ายตัวสัญญาใช้เงิน	7,997,208.22	2,369,445.08	28,345.61
5	ดอกเบี้ยจ่ายเงินกู้	359,138.35	-	-
6	ดอกเบี้ยจ่ายเงินกู้ไอดี	14,657.37	237.27	2,940.81
7	รายจ่ายปกติอื่น	6,021,545.18	5,996,407.09	6,550,437.79
	<b>รวม</b>	<b>40,750,106.51</b>	<b>43,363,660.20</b>	<b>44,130,102.62</b>

การใช้จ่ายงบประมาณอย่างประหยัดและมีประสิทธิผล

คณะกรรมการดำเนินการและฝ่ายจัดการได้ใช้จ่ายงบประมาณประจำปี 2562 ซึ่งที่ประชุมใหญ่สามัญประจำปี 2561 ได้อนุมัติงบประมาณรายจ่ายปกติ 8,450,400.00 บาท จ่ายจริง 7,100,253.46 บาท (ใช้งบประมาณ ร้อยละ 84.02) และงบประมาณตามแผนยุทธศาสตร์การพัฒนาระดับปีบัญชี 2562 ได้อนุมัติงบประมาณ 1,360,000.00 บาท จ่ายจริง เป็นเงิน 274,865.79 บาท (ใช้งบประมาณร้อยละ 20.21)



รายจ่ายที่สำคัญ คือ การจ่ายดอกเบี้ยเงินฝากออมทรัพย์ โดยเฉพาะเงินฝากออมทรัพย์พิเศษ (เฉลี่ยเดือนละ 2,907,639.09 บาท) เมื่อปีบัญชี 2562 ค่าใช้จ่ายด้านดอกเบี้ยเงินรับฝาก เป็นเงิน 35,890,337.41 บาท (จ่ายดอกเบี้ยเงินฝากออมทรัพย์พิเศษ เป็นเงิน 34,891,669.05 บาท คิดเป็นร้อยละ 79.07 ของค่าใช้จ่ายทั้งหมด) และผลประโยชน์นี้ทั้งหมดได้กับคืนสู่สมาชิกผู้ฝากเงิน

### 3. การลงทุนของสหกรณ์

ในปีบัญชี 2562 สหกรณ์มีการลงทุนโดยการลงทุนเพื่อหารายได้ โดยการลงทุนฝากเงินกับสถาบันการเงินและสหกรณ์อื่น สหกรณ์มีรายได้จากการลงทุนเป็นเงิน 3,253,447.93 บาท

- รายได้จากดอกเบี้ยรับตัวสัญญาใช้เงินสหกรณ์ออมทรัพย์ตำรวจพังงา จำกัด เป็นเงิน 2,058,986.30 บาท
- รายได้จากการลงทุนซื้อหุ้นชุมนุมสหกรณ์ออมทรัพย์แห่งประเทศไทย เป็นเงิน 729,913.46 บาท
- รายได้จากดอกเบี้ยเงินฝากออมทรัพย์/ประจำของธนาคาร เป็นเงิน 240,986.53 บาท
- รายได้จากดอกเบี้ยรับเงินฝากประจำสหกรณ์ออมทรัพย์มหาวิทยาลัยราชภัฏสุราษฎร์ธานี จำกัด เป็นเงิน

223,561.64 บาท

### 4. ผลกำไร

ในปีบัญชี 2562 สหกรณ์ มีกำไรสุทธิทั้งสิ้น 70,604,812.35 บาท เมื่อเทียบกับปีบัญชี 2561 พบว่า มีกำไรสุทธิมีอัตราที่เพิ่มขึ้นจากปีที่แล้ว ดังตาราง

รายการ	ปี 2560		ปี 2561		ปี 2562	
	กำไรสุทธิ		กำไรสุทธิ		กำไรสุทธิ	
	61,851,988.68 บาท		66,713,675.61 บาท		70,604,812.35 บาท	
	ร้อยละ	บาท	ร้อยละ	บาท	ร้อยละ	บาท
1. เงินปันผลตามหุ้น	5.50	41,276,612.00	5.52	46,104,138.00	5.50	50,415,850.00
2. เงินเฉลี่ยคืน	8.20	8,011,119.00	8.23	8,676,650.00	8.25	8,915,028.00
		<b>49,287,731.00</b>		<b>54,780,788.00</b>		<b>59,330,878.00</b>

หมายเหตุ ตัวเลขเงินปันผลตามหุ้น และเงินเฉลี่ยคืน ในปี 2562 ตามระเบียบวาระที่ 5

### 5. การบริการเงินกู้ยืมแก่สมาชิก

ในรอบปีบัญชี 2562 สหกรณ์ได้ให้บริการเงินกู้ยืมแก่สมาชิกเพิ่มขึ้นเมื่อเปรียบเทียบกับปี 2561 เป็นเงิน 73,583,097.67 บาท หรือเพิ่มขึ้นร้อยละ 3.95

รายการ	ปี 2560	ปี 2561	ปี 2562
1. เงินกู้ฉุกเฉิน	19,000.00	223,793.00	271,500.00
2. เงินกู้สามัญ	1,692,007,613.87	1,790,272,463.04	1,873,459,320.84
3. เงินกู้พิเศษ	90,020,398.40	71,394,005.54	61,742,538.41
รวม	<b>1,782,047,012.27</b>	<b>1,861,890,261.58</b>	<b>1,935,473,359.25</b>

การพิจารณาอัตราดอกเบี้ยเงินกู้ คณะกรรมการได้พิจารณาให้เป็นไปตามภาวะอัตราดอกเบี้ยอ้างอิงธนาคารแห่งประเทศไทย ธนาคารพาณิชย์ และคำนวณต้นทุนการดำเนินการของสหกรณ์



ตารางแสดงอัตราดอกเบี้ยเงินกู้ทุกประเภท ตามประกาศของสหกรณ์

ประเภทเงินกู้/วันที่	อัตราดอกเบี้ย	อัตราดอกเบี้ย	อัตราดอกเบี้ย	อัตราดอกเบี้ย
	1 กรกฎาคม 2559	1 กรกฎาคม 2560	1 สิงหาคม 2561	1 มิถุนายน 2562
เงินกู้สามัญ 1	6.10 บาทต่อปี	6.00 บาทต่อปี	5.95 บาทต่อปี	5.90 บาทต่อปี
เงินกู้สามัญ 2,3	6.10 บาทต่อปี	6.00 บาทต่อปี	5.95 บาทต่อปี	5.90 บาทต่อปี
เงินกู้สามัญ 4 (เงินด่วน)	5.85 บาทต่อปี	5.75 บาทต่อปี	5.75 บาทต่อปี	5.75 บาทต่อปี
เงินกู้สามัญ 5 (ยานพาหนะ)	4.25 บาทต่อปี (ไม่มีเงินเฉลี่ยคืน)	4.25 บาทต่อปี (ไม่มีเงินเฉลี่ยคืน)	4.25 บาทต่อปี (ไม่มีเงินเฉลี่ยคืน)	4.25 บาทต่อปี (ไม่มีเงินเฉลี่ยคืน)
เงินกู้สามัญ 6 (เพื่อการศึกษาฯ)	4.60 บาทต่อปี (ไม่มีเงินเฉลี่ยคืน)	4.60 บาทต่อปี (ไม่มีเงินเฉลี่ยคืน)	4.60 บาทต่อปี (ไม่มีเงินเฉลี่ยคืน)	4.60 บาทต่อปี (ไม่มีเงินเฉลี่ยคืน)
เงินกู้สามัญ 7	5.85 บาทต่อปี	5.75 บาทต่อปี	5.75 บาทต่อปี	5.75 บาทต่อปี
เงินกู้สามัญ 8 (เงินประจำตำแหน่ง)	6.10 บาทต่อปี	6.00 บาทต่อปี	5.95 บาทต่อปี	5.90 บาทต่อปี
เงินกู้สามัญ 9	-	-	-	5.75 บาทต่อปี
เงินกู้พิเศษ	5.05 บาทต่อปี (ไม่มีเงินเฉลี่ยคืน)	5.00 บาทต่อปี (ไม่มีเงินเฉลี่ยคืน)	5.00 บาทต่อปี (ไม่มีเงินเฉลี่ยคืน)	5.00 บาทต่อปี (ไม่มีเงินเฉลี่ยคืน)
เงินกู้ฉุกเฉิน	6.10 บาทต่อปี	6.00 บาทต่อปี	5.95 บาทต่อปี	5.90 บาทต่อปี

6. ผลการดำเนินการพัฒนาสหกรณ์ ตามแผนยุทธศาสตร์การพัฒนสหกรณ์

ตามที่ประชุมใหญ่สามัญประจำปี 2561 ได้อนุมัติงบประมาณรายจ่ายเพื่อการดำเนินงานตามแผนยุทธศาสตร์ปี 2562 คณะกรรมการดำเนินการ ชุดที่ 37 ได้ดำเนินการดังนี้

แผนยุทธศาสตร์การพัฒนสหกรณ์ ปีบัญชี 2562

ยุทธศาสตร์/กลยุทธ์	โครงการ	งบประมาณ	จ่ายจริง
<b>ยุทธศาสตร์ที่ 1</b> พัฒนาองค์กร บุคลากรด้านการบริหารจัดการที่มีประสิทธิภาพมีธรรมาภิบาล			
ประกอบด้วย 2 กลยุทธ์ จำนวน 9 โครงการ			
กลยุทธ์ที่ 1 พัฒนาศักยภาพของคณะกรรมการดำเนินการผู้ตรวจสอบกิจการเจ้าหน้าที่และสมาชิก (2 โครงการ)	1. โครงการอบรมและสัมมนาความรู้การบริหารงานในสหกรณ์	100,000.00	91,836.00
	2. โครงการแลกเปลี่ยนเรียนรู้การบริหารจัดการสหกรณ์	300,000.00	128,400.00
<b>รวม</b>			<b>220,236.00</b>
<b>ยุทธศาสตร์ที่ 4</b> ส่งเสริม สนับสนุนด้านคุณภาพชีวิตและการจัดสวัสดิการให้แก่สมาชิก			
ประกอบด้วย 2 กลยุทธ์ จำนวน 5 โครงการ			
กลยุทธ์ที่ 2 ส่งเสริม สนับสนุนเพื่อความมั่นคงของครอบครัว (1 โครงการ)	1. โครงการจัดตั้งกองทุนช่วยเหลือผู้ค้าประกัน	งบทุน สาธารณประโยชน์	38,629.79



ยุทธศาสตร์/กลยุทธ์	โครงการ	งบประมาณ	จ่ายจริง
<b>ยุทธศาสตร์ที่ 6</b> ส่งเสริม สนับสนุนทางด้านสังคม ชุมชน สิ่งแวดล้อม และการมีส่วนร่วมของสมาชิก ประกอบด้วย 3 กลยุทธ์ จำนวน 6 โครงการ			
<b>กลยุทธ์ที่ 1</b> สร้างประโยชน์แก่ สังคมและชุมชน (1 โครงการ)	1.โครงการสนับสนุนกิจกรรมเพื่อบำรูงศาสนา ศิลปวัฒนธรรม การศึกษา และกีฬา	50,000.00	13,000.00
<b>กลยุทธ์ที่ 2</b> ส่งเสริมการอนุรักษ์ สิ่งแวดล้อม (1 โครงการ)	1. โครงการร่วมรณรงค์ปลูกป่า	20,000.00	3,000.00
<b>รวม</b>			<b>54,629.79</b>
<b>รวมงบประมาณตามแผนยุทธศาสตร์จ่ายจริง</b>			<b>274,865.79</b>

**6.1 การพัฒนาการบริหารจัดการและธรรมาภิบาล**

**ยุทธศาสตร์ระบบการจัดการมาตรฐาน**

- การพัฒนาอาคารสถานที่ และส่วนการให้บริการสมาชิก

สหกรณ์มีอาคารสำนักงานและพื้นที่เป็นของตนเอง เพื่อรองรับการขยายตัวในงานบริการแก่สมาชิก พร้อมทั้งสร้างความสง่างาม บ่งบอกถึงความมั่นคงของสหกรณ์และความไว้วางใจของสมาชิก เพื่อให้สอดคล้องกับการจัดทำแผนยุทธศาสตร์ของสหกรณ์ สมาชิกได้รับความสะดวกมากขึ้นเมื่อมาใช้บริการ

- มุมบริการสมาชิกเพื่ออำนวยความสะดวกแก่สมาชิกที่มาใช้บริการ เช่น มุมกาแฟ

- มุมบริการ Computer Internet เพื่ออำนวยความสะดวกแก่สมาชิกในการสืบค้นข้อมูลต่างๆ

- มุมประชาสัมพันธ์

**ยุทธศาสตร์การพัฒนาระเบียบ ข้อบังคับ**

- การปรับปรุง ระเบียบ ข้อบังคับ หลักเกณฑ์วิธีปฏิบัติ ของสหกรณ์

คณะกรรมการดำเนินการชุดที่ 37 ได้มีการปรับปรุง ระเบียบ ข้อบังคับ หลักเกณฑ์วิธีปฏิบัติ ของสหกรณ์ เพื่อให้สอดคล้องกับ พ.ร.บ.สหกรณ์ และกฎหมายใหม่ เช่น ประมวลกฎหมายแพ่งและพาณิชย์

**ยุทธศาสตร์การบริหารจัดการ**

- การแบ่งกลุ่มตามภาระงาน ของคณะกรรมการ 5 ฝ่าย คือ คณะกรรมการอำนวยการ คณะกรรมการเงินกู้ คณะกรรมการศึกษาและประชาสัมพันธ์ คณะกรรมการสวัสดิการสงเคราะห์และทุน สาธารณประโยชน์ และ คณะกรรมการตรวจสอบหลักทรัพย์ค้ำประกันสินเชื่อพิเศษ โดยได้ดำเนินการตามภารกิจ

1. แผนการปฏิบัติงานสหกรณ์ ประจำเดือน และประจำปี
2. แผนการบริการจัดการเงินทุนหมุนเวียน
3. แผนการให้การพัฒนาและการบริการเงินกู้
4. การจัดสวัสดิการทุนการศึกษาบุตรสมาชิก
5. การจัดสวัสดิการสมาชิกผู้เจ็บป่วยและชราภาพ
6. การจัดสวัสดิการเพื่อความมั่นคงของครอบครัวสมาชิก
7. การประชาสัมพันธ์และเผยแพร่การดำเนินงาน



## 6.2 การพัฒนาระบบงานคอมพิวเตอร์

ปัจจุบันสหกรณ์มีเจ้าหน้าที่คอมพิวเตอร์ผู้ดูแลและพัฒนาระบบงาน ได้พัฒนาระบบคอมพิวเตอร์ สหกรณ์ เพื่อลดความซ้ำซ้อน เพิ่มประสิทธิภาพและความเชื่อถือของงาน ง่ายและสะดวกในการบริหารงานสหกรณ์ และนอกจากนี้ ระบบงานที่ได้พัฒนาเสริม คือ ระบบการบริการที่รองรับ เงินกู้ ประเภทใหม่ ที่สหกรณ์จะเปิดให้บริการ ตามนโยบายของคณะกรรมการ

นอกจากนี้ยังได้พัฒนาระบบงานที่เกี่ยวกับสวัสดิการเพื่อเชื่อมต่อกับระบบเดิมที่มีอยู่ เช่น ระบบสมาคม ฅาปนกิจสงเคราะห์สมาชิกสหกรณ์ออมทรัพย์สาธารณสุขจังหวัดพังงา จำกัด (ฉกส.), ระบบสมาคมสมาชิกสหกรณ์ สาธารณสุขไทย (สสท.), ระบบสมาคมฅาปนกิจสงเคราะห์สหกรณ์สมาชิกของชุมนุมสหกรณ์ออมทรัพย์ แห่งประเทศไทย (สส.ชสอ.), ทะเบียนประกันกลุ่ม และทะเบียนประกันวินาศภัย เพื่อให้มีการเรียกเก็บในใบเสร็จ ประจำเดือน โดยหัก ณ ที่จ่าย ลดความซ้ำซ้อน สามารถตรวจสอบ และมีความถูกต้อง ทำให้นโยบายของคณะกรรมการ เกิดประโยชน์สูงสุด

ปัจจุบันกำลังพัฒนาระบบงานการพิมพ์สัญญาผู้ สัญญาผู้ประกัน โดยกรรมการหน่วยสามารถพิมพ์เอกสารได้ที่ หน่วยงานโดยระบบที่เชื่อมต่อผ่าน Internet

ระบบเว็บไซต์ของสหกรณ์ออมทรัพย์ เพื่อประชาสัมพันธ์ข่าวสารให้แก่สมาชิก และเป็นช่องทางติดต่อระหว่าง สมาชิกและสหกรณ์ และระบบการสอบถามและแสดงผลข้อมูล เพื่อความสะดวกและรวดเร็วในการบริการสอบถาม แก่สมาชิก ทั้งในส่วนของการแสดงผลและบริการเงินกู้แก่สมาชิก ระบบเว็บเซฟเวอร์ และเว็บไซต์สหกรณ์ เพื่อสอบถาม และเข้าถึงข้อมูลของสมาชิกผ่าน [www.phangngacoop.com](http://www.phangngacoop.com)

6.3 การส่งเสริมให้สมาชิกมีที่อยู่อาศัยและดำเนินธุรกิจ โดยสินเชื่อ เพื่อการเคหะสงเคราะห์และเงินกู้พิเศษเพื่อ ซื้อที่ดินและประกอบอาชีพเสริมในอัตราดอกเบี้ยต่ำละผ่อนระยะยาว

6.4 ฅณะกรรมการกับแนวนโยบายการจัดการจัดหาประกันชีวิต เพื่อความมั่นคงของครอบครัวสมาชิกในอนาคตและ ป้องกันความเสี่ยงที่จะเกิดกับผู้ค้ำประกันเงินกู้ในกรณีผู้กู้เสียชีวิต

6.5 การสนับสนุนให้สมาชิกเข้าร่วมฅาปนกิจสงเคราะห์ สมาคมสมาชิกสหกรณ์สาธารณสุขไทย (สสท.), สมาคมสมาคมนักฅาปนกิจสงเคราะห์สมาชิกสหกรณ์ออมทรัพย์สาธารณสุขจังหวัดพังงา จำกัด (ฉกส.) และสมาคมนัก ฅาปนกิจสงเคราะห์สหกรณ์สมาชิกของชุมนุมสหกรณ์ออมทรัพย์แห่งประเทศไทย (สส.ชสอ.)

## 6.6 ทูนสาธารณประโยชน์

1. เพื่อสนับสนุนการศึกษาโดยทั่วไปในลักษณะการให้ทุนตามการร้องขอ
2. เพื่อการกุศล
3. เพื่อการสาธารณประโยชน์
4. เพื่อเป็นทุนสวัสดิการของสหกรณ์ภายใต้ทุนสาธารณประโยชน์
  - ทุนสวัสดิการสงเคราะห์เพื่อสมาชิกและครอบครัว
  - ทุนสวัสดิการสมาชิกผู้เจ็บป่วย
  - ทุนสวัสดิการเพื่อการศึกษาสำหรับบุตรสมาชิก
  - ทุนสวัสดิการผู้เกษียณอายุ
  - ทุนสวัสดิการผู้ชราภาพ
  - ทุนสวัสดิการช่วยเหลือผู้ค้ำประกันเงินกู้
  - ทุนสวัสดิการอื่นๆ





ในปีบัญชี 2562 สหกรณ์ได้รับจัดสรรงบประมาณจากที่ประชุมใหญ่สามัญประจำปี 2561 เป็นเงิน 3,700,000 บาท ยอดยกมาจากปี 2561 เป็นเงิน 2,800,601.74 บาท รวมเป็นทุนสาธารณประโยชน์ทั้งสิ้น 5,500,601.74 บาท ในปีบัญชีที่ผ่านมา สหกรณ์ได้ใช้จ่ายทุนสาธารณประโยชน์ เพื่อประโยชน์ต่อสมาชิก หน่วยงานที่เกี่ยวข้อง และองค์กรทางสังคม ในปีบัญชี 2562 มีสมาชิกเสียชีวิต 4 ราย คือ

1) นายจรูญ บุญเกิด ข้าราชการบำนาญ หน่วยสจ.พังงา เสียชีวิตวันที่ 14 ธันวาคม 2561 ได้รับสวัสดิการและเงินพึงได้รับดังนี้ เงินสวัสดิการสมาชิกผู้เสียชีวิต จำนวน 60,000.00 บาท ผลประโยชน์จากประกันกลุ่ม จำนวน 200,000.00 บาท ผลประโยชน์ประกันชีวิตกลุ่มภาคสมัครใจ จำนวน 300,000.00 บาท และผลประโยชน์จากสมาคมฌาปนกิจสงเคราะห์สหกรณ์ (ฌปศ.) จำนวน 142,394.00 บาท

2) นายลี้ม โฉมทอง ข้าราชการบำนาญ หน่วยรพ.พังงา เสียชีวิตวันที่ 14 กุมภาพันธ์ 2562 ได้รับสวัสดิการและเงินพึงได้รับดังนี้ เงินสวัสดิการสมาชิกผู้เสียชีวิต จำนวน 60,000.00 บาท ผลประโยชน์จากประกันกลุ่ม จำนวน 200,000.00 บาท ผลประโยชน์ประกันชีวิตกลุ่มภาคสมัครใจ จำนวน 200,000.00 บาท และผลประโยชน์จากสมาคมฌาปนกิจสงเคราะห์สหกรณ์ (ฌปศ.) จำนวน 142,002.00 บาท

3) นางสาวอุทัยวรรณ พวงแก้ว ข้าราชการบำนาญ หน่วยรพ.พังงา เสียชีวิตวันที่ 10 มีนาคม 2562 ได้รับสวัสดิการและเงินพึงได้รับดังนี้ เงินสวัสดิการสมาชิกผู้เสียชีวิต จำนวน 150,000.00 บาท ผลประโยชน์จากประกันกลุ่ม จำนวน 100,000.00 บาท ผลประโยชน์ประกันชีวิตกลุ่มภาคสมัครใจ จำนวน 500,000.00 บาท ผลประโยชน์จากสมาคมฌาปนกิจสงเคราะห์สหกรณ์ (ฌปศ.) จำนวน 141,806.00 บาท และผลประโยชน์จากสมาคมฌาปนกิจสงเคราะห์สมาชิกสหกรณ์ออมทรัพย์ข้าราชการสุขภาพไทย (สสทท.) จำนวน 1,035,004.48 บาท

4) นายเหมรา เสกสรรณ์ ข้าราชการ หน่วยรพ.ตะกั่วป่า เสียชีวิตวันที่ 2 กรกฎาคม 2562 ได้รับสวัสดิการและเงินพึงได้รับดังนี้ เงินสวัสดิการสมาชิกผู้เสียชีวิต จำนวน 70,000.00 บาท ผลประโยชน์จากประกันกลุ่ม จำนวน 100,000.00 บาท ผลประโยชน์ประกันชีวิตกลุ่มภาคสมัครใจ จำนวน 600,000.00 บาท และผลประโยชน์จากสมาคมฌาปนกิจสงเคราะห์สหกรณ์ (ฌปศ.) จำนวน 141,316.00 บาท และผลประโยชน์จากสมาคมฌาปนกิจสงเคราะห์สมาชิกสหกรณ์ออมทรัพย์ข้าราชการสุขภาพไทย (สสทท.) จำนวน 1,004,039.88 บาท



ในปีบัญชีที่ผ่านมา สหกรณ์ได้ใช้จ่ายทุนสาธารณประโยชน์ เพื่อประโยชน์ต่อสมาชิก หน่วยงานที่เกี่ยวข้อง และองค์กรทางสังคม มีดังนี้

ลำดับ	รายการ	จำนวนเงิน (บาท)
1	เพื่อสนับสนุนการศึกษาโดยทั่วไปในลักษณะการให้ทุนตามการร้องขอ	7,800.00
2	เพื่อการกุศล	15,000.00
3	เพื่อการสาธารณประโยชน์	0.00
4	เพื่อเป็นทุนสวัสดิการของสหกรณ์ภายใต้ทุนสาธารณประโยชน์	3,387,974.82
	- ทุนสวัสดิการสงเคราะห์เพื่อสมาชิกและครอบครัว	572,199.00
	- ทุนสวัสดิการสมาชิกผู้เจ็บป่วย	133,500.00
	- ทุนสวัสดิการเพื่อการศึกษาสำหรับบุตรสมาชิก	603,500.00
	- ทุนสวัสดิการผู้เกษียณอายุ	138,000.00
	- ทุนสวัสดิการผู้ชราภาพ	42,000.00
	- ทุนสวัสดิการช่วยเหลือผู้ค้าประกันเงินกู้	38,629.79
	- ทุนสวัสดิการอื่นๆ	1,860,146.03
<b>รวมจำนวนเงินทั้งสิ้น</b>		<b>3,410,774.82</b>

**7. การปรับปรุงแก้ไข ระเบียบ ประกาศ สหกรณ์ และข้อบังคับของสหกรณ์**

ด้านการบริหารจัดการสหกรณ์ คณะกรรมการดำเนินการ ชุดที่ 37 ได้มีการปรับปรุงแก้ไขข้อบังคับ ระเบียบ และจัดทำประกาศ ดังนี้

- ข้อบังคับสหกรณ์ออมทรัพย์สาธารณสุขจังหวัดพังงา จำกัด แก้ไขเพิ่มเติม (ฉบับที่ 2) พ.ศ.2562
- ประกาศเรื่องหลักเกณฑ์และวิธีการปฏิบัติในการให้บริการเงินกู้สามัญ 1 (ที่ 4/2562 ลงวันที่ 27 พฤษภาคม 2562)
- ประกาศเรื่องหลักเกณฑ์และวิธีการปฏิบัติในการให้บริการเงินกู้สามัญ 2 (ที่ 4/2562 ลงวันที่ 27 พฤษภาคม 2562)
- ประกาศเรื่องหลักเกณฑ์และวิธีการปฏิบัติในการให้บริการเงินกู้สามัญ 3 (ที่ 4/2562 ลงวันที่ 27 พฤษภาคม 2562)
- ประกาศเรื่องหลักเกณฑ์และวิธีการปฏิบัติในการให้บริการเงินกู้สามัญ 6 (ที่ 4/2562 ลงวันที่ 27 พฤษภาคม 2562)
- ประกาศเรื่องหลักเกณฑ์และวิธีการปฏิบัติในการให้บริการเงินกู้สามัญ 8 (ที่ 4/2562 ลงวันที่ 27 พฤษภาคม 2562)
- ประกาศเรื่องหลักเกณฑ์และวิธีการปฏิบัติในการให้บริการเงินกู้สามัญ 9 (ที่ 4/2562 ลงวันที่ 27 พฤษภาคม 2562)
- ประกาศเงินกู้สามัญ 4 (ที่ 4/2562 ลงวันที่ 27 พฤษภาคม 2562) ขอระงับและยกเลิก เงินกู้ประเภทนี้ตาม

เจตจำนงของ พ.ร.บ.สหกรณ์ พ.ศ.2542 มาตรา 47 และคำแนะนำของนายทะเบียน (หนังสือสหกรณ์จังหวัดพังงา ที่พัง 0010/486 ลงวันที่ 11 มิถุนายน 2557)



- ประกาศเงินกู้สามัญ 7 (ที่ 4/2562 ลงวันที่ 27 พฤษภาคม 2562) ขอระงับและยกเลิก เงินกู้ประเภทนี้ตาม  
เจตจำนงของ พ.ร.บ.สหกรณ์ พ.ศ.2542 มาตรา 47 และคำแนะนำของนายทะเบียน (หนังสือสหกรณ์จังหวัดพังงา  
ที่พง 0010/486 ลงวันที่ 11 มิถุนายน 2557)
- ประกาศเรื่องกำหนดอัตราดอกเบี้ยเงินกู้ให้แก่สมาชิก  
(ที่ 2/2562 ลงวันที่ 27 พฤษภาคม 2562)
- ประกาศเรื่องอัตราดอกเบี้ยเงินฝากออมทรัพย์ เงินฝากออมทรัพย์พิเศษ  
(ที่ 2/2562 ลงวันที่ 27 พฤษภาคม 2562)

**ที่ประชุมใหญ่**

.....

.....

.....

.....

.....



# ระเบียบวาระที่ 4

## เรื่องพิจารณาอนุมัติงบประมาณการเงิน

### ประจำปี 2562

ระเบียบวาระที่ 4 เรื่องพิจารณาอนุมัติงบประมาณการเงินประจำปี 2562

ประธาน ตามข้อบังคับ ข้อ 59 อำนาจหน้าที่ของที่ประชุมใหญ่ ที่ประชุมใหญ่มีอำนาจหน้าที่พิจารณา วินิจฉัยปัญหา  
ทุกอย่างที่เกิดขึ้นเกี่ยวกับกิจการของสหกรณ์ ซึ่งรวมทั้งการพิจารณาอนุมัติงบประมาณการเงิน

ดังนั้น คณะกรรมการดำเนินการ จึงขอเสนอขอเบิกงบประมาณ ประจำปี 2562 ซึ่งผู้สอบบัญชี ได้ตรวจสอบรับรองความ  
ถูกต้องตามระบบบัญชีสหกรณ์แล้ว ดังต่อไปนี้



สหกรณ์ออมทรัพย์สาธารณสุขจังหวัดพังงา จำกัด

9/22 ถนนเทศบาลบำรุง ตำบลท้ายช้าง อำเภอเมือง จังหวัดพังงา 82000

โทรศัพท์ 076 412413 , 412414 , 086 6915875 , 080 6496703 โทรสาร 076 413436

The Provincial Health Phang-nga Of Savings and Credit Cooperatives Limited

หนังสือรับรองของสหกรณ์

วันที่ 19 ตุลาคม 2562

เรียน คุณยุพิน ฟุ้งเฟื่อง ผู้สอบบัญชี บริษัท พี.พี.เอฟ. ออดิทติ้ง จำกัด

หนังสือรับรองฉบับนี้ให้ไว้เพื่อประโยชน์ของท่านในการตรวจสอบงบการเงินของสหกรณ์ออมทรัพย์สาธารณสุขจังหวัดพังงา จำกัด สำหรับปีสิ้นสุดวันที่ 30 กันยายน 2562 เพื่อแสดงความเห็นว่างบการเงินดังกล่าวแสดงฐานะการเงิน ณ วันที่ 30 กันยายน 2562 และผลการดำเนินงานสำหรับปีสิ้นสุดวันเดียวกันของสหกรณ์ออมทรัพย์สาธารณสุขจังหวัดพังงา จำกัด โดยถูกต้องตามที่ควรในสาระสำคัญตามระเบียบที่นายทะเบียนสหกรณ์กำหนดหรือไม่

ข้าพเจ้าเป็นผู้รับผิดชอบในการจัดทำให้มีการจัดการที่มีประสิทธิภาพ เพื่อให้การดำเนินงานของสหกรณ์เป็นไปตามกฎหมายสหกรณ์ ระเบียบ ข้อบังคับที่เกี่ยวข้อง

ข้าพเจ้าขอรับรองรายละเอียดเกี่ยวกับงบการเงินที่ตรวจสอบตามที่ข้าพเจ้าทราบและคิดว่าควรจะเป็น เช่น รายการดังต่อไปนี้

1. งบการเงินไม่มีการแสดงข้อมูลที่ขัดต่อข้อเท็จจริงอันเป็นสาระสำคัญ ซึ่งรวมถึงการละเว้นการแสดงรายการและข้อมูลต่าง ๆ
2. ข้าพเจ้าได้จัดเอกสารหลักฐานและข้อมูลดังต่อไปนี้ให้ท่านตรวจสอบครบถ้วนแล้ว คือ
  - 2.1 บันทึกรายการบัญชี เอกสารหลักฐานประกอบรายการบัญชี และข้อมูลอื่นที่เกี่ยวข้องทั้งหมด
  - 2.2 รายงานการประชุมคณะกรรมการดำเนินการและรายงานการประชุมใหญ่
3. ไม่มีรายการผิดปกติที่เกี่ยวข้องกับการกระทำของคณะกรรมการดำเนินการหรือเจ้าหน้าที่ของสหกรณ์ ผู้ซึ่งมีหน้าที่สำคัญเกี่ยวกับระบบบัญชี และระบบการควบคุมภายใน หรือรายการผิดปกติที่มีผลกระทบอย่างเป็นทางการเงิน
4. สหกรณ์ได้ปฏิบัติตามเงื่อนไขของสัญญาทั้งหมด ซึ่งหากไม่ปฏิบัติตามอาจมีผลกระทบอย่างมีสาระสำคัญต่องบการเงิน นอกจากนี้ สหกรณ์ได้ปฏิบัติตามระเบียบและข้อกำหนดของหน่วยงานราชการ หรือหน่วยงานที่กำกับดูแล ซึ่งหากไม่ปฏิบัติตามอาจมีผลกระทบอย่างมีสาระสำคัญต่องบการเงิน
5. สหกรณ์ไม่ได้รับหนังสือแจ้งจากหน่วยราชการอันมีผลต่องบการเงิน เพราะมิได้ปฏิบัติตามกฎหมายหรือข้อบังคับ ซึ่งรวมถึงการถูกเรียกขณชเชช หรือถูกประเมินภาษีอากร หรือมีหนี้สินที่อาจเกิดขึ้นในภายหลังซึ่งควรจะได้นำมาพิจารณาเปิดเผยในหมายเหตุประกอบงบการเงิน หรือใช้เป็นหลักเกณฑ์ในการตั้งสำรองค่าเสียหายที่อาจเกิดขึ้น



6. รายการหรือข้อมูลดังต่อไปนี้มีการบันทึกหรือเปิดเผยไว้อย่างเพียงพอและเหมาะสมในงบการเงิน
  - 6.1 ข้อตกลงกับสถาบันการเงินเกี่ยวกับภาระผูกพันเงินฝาก หรือข้อจำกัดการใช้เงินกู้
  - 6.2 สินทรัพย์ที่ใช้เป็นหลักประกัน
7. สหกรณ์มีกรรมสิทธิ์ในสินทรัพย์ทั้งหมดอย่างถูกต้องตามกฎหมาย และไม่มีภาระผูกพันหรือ ข้อผูกมัดใด ๆ ในสินทรัพย์ของสหกรณ์ เว้นแต่ที่ได้เปิดเผยไว้ในหมายเหตุประกอบงบการเงิน
8. สหกรณ์ได้บันทึกหรือเปิดเผยรายการหนี้สินทั้งหมดของสหกรณ์ ทั้งที่เกิดขึ้นแล้วและอาจเกิดขึ้นในภายหน้าไว้อย่างเหมาะสม รวมทั้งได้มีการเปิดเผยไว้ในหมายเหตุประกอบงบการเงินเกี่ยวกับหลักประกันทั้งหมดที่สหกรณ์ให้แก่บุคคลที่สาม นอกจากนี้สหกรณ์ไม่มีคดีฟ้องร้องอื่นและไม่มีคดีที่คาดว่าจะเกิดขึ้น
9. นอกจากเรื่องที่อยู่อธิบายไว้ในหมายเหตุประกอบงบการเงินแล้ว ไม่มีเหตุการณ์ใดเกิดขึ้นหรือไม่ปรากฏข้อเท็จจริงใดที่มีผลกระทบต่องบการเงินอย่างมีสาระสำคัญ ซึ่งต้องนำมาปรับปรุงงบการเงินหรือเปิดเผยในหมายเหตุประกอบงบการเงินอีก

ขอแสดงความนับถือ

(นายบุญศักดิ์ ร่มพร)

ประธานกรรมการ

(นายประภาส สายทอง)

ผู้จัดการสหกรณ์



**บริษัท พี.พี.เอฟ. ออดิทติ้ง จำกัด**

เลขที่ 207 ซอย ตรัง-ปะเหลียน 1 หมู่ที่ 4 ถนนตรัง-ปะเหลียน ต.บ้านควน อ.เมือง จ.ตรัง 92000

เลขประจำตัวผู้เสียภาษี 0925560000070

**รายงานของผู้สอบบัญชี****เสนอ สมาชิกสหกรณ์ออมทรัพย์สาธารณสุขจังหวัดพังงา จำกัด****ความเห็น**

ข้าพเจ้าได้ตรวจสอบงบการเงินของสหกรณ์ออมทรัพย์สาธารณสุขจังหวัดพังงา จำกัด ซึ่งประกอบด้วยงบแสดงฐานะการเงิน ณ วันที่ 30 กันยายน 2562 งบกำไรขาดทุนและงบกระแสเงินสด สำหรับปีสิ้นสุดวันเดียวกัน และหมายเหตุประกอบงบการเงิน รวมถึงหมายเหตุสรุปนโยบายการบัญชีที่สำคัญ

ข้าพเจ้าเห็นว่า งบการเงินข้างต้นนี้แสดงฐานะการเงินของสหกรณ์ออมทรัพย์สาธารณสุขจังหวัดพังงา จำกัด ณ วันที่ 30 กันยายน 2562 ผลการดำเนินงาน และงบกระแสเงินสด สำหรับปีสิ้นสุดวันเดียวกัน โดยถูกต้องตามที่ควรในสาระสำคัญตามระเบียบนายทะเบียนสหกรณ์

**เกณฑ์ในการแสดงความเห็น**

ข้าพเจ้าได้ปฏิบัติงานตรวจสอบตามมาตรฐานการสอบบัญชีและตามระเบียบกรมตรวจบัญชีสหกรณ์ ความรับผิดชอบของข้าพเจ้าได้กล่าวไว้ในส่วนของความรับผิดชอบของผู้สอบบัญชีต่อการตรวจสอบงบการเงิน ในรายงานของข้าพเจ้า ข้าพเจ้ามีความเป็นอิสระจากสหกรณ์และได้ปฏิบัติตามจรรยาบรรณของผู้สอบบัญชี สหกรณ์ตามระเบียบนายทะเบียนสหกรณ์ ข้าพเจ้าเชื่อว่าหลักฐานการสอบบัญชีที่ข้าพเจ้าได้รับเพียงพอและเหมาะสมเพื่อใช้เป็นเกณฑ์ในการแสดงความเห็นของข้าพเจ้า

**เรื่องสำคัญในการตรวจสอบ**

เรื่องสำคัญในการตรวจสอบ คือ เรื่องต่างๆ ที่มีนัยสำคัญที่สุดตามดุลยพินิจของผู้ประกอบวิชาชีพ ของข้าพเจ้าในการตรวจสอบงบการเงินสำหรับงวดปัจจุบัน ข้าพเจ้าได้นำเรื่องเหล่านี้มาพิจารณาในบริบทของการตรวจสอบงบการเงินโดยรวมและในการแสดงความเห็นของข้าพเจ้า ทั้งนี้ ข้าพเจ้าไม่ได้แสดงความเห็นแยกต่างหากสำหรับเรื่องเหล่านี้

เรื่องสำคัญในการตรวจสอบพร้อมวิธีการตรวจสอบแต่ละเรื่องมีดังต่อไปนี้

**1. เงินให้กู้ยืม**

ตามที่กล่าวไว้ในหมายเหตุประกอบงบการเงินข้อ 5 เงินให้กู้ยืม ณ วันที่ 30 กันยายน 2562 สหกรณ์ฯ มีเงินให้กู้ยืม จำนวนเงิน 2,024,767,728.12 บาท คิดเป็นร้อยละ 90.50 ของสินทรัพย์ทั้งสิ้น ซึ่งเป็นเรื่องสำคัญในการตรวจสอบและไม่มีที่ตั้งค่าเผื่อหนี้สงสัยจะสูญ เนื่องจากไม่มีลูกหนี้รายใดเข้าเกณฑ์การจัดชั้นคุณภาพ ลูกหนี้เงินกู้และการตั้งค่าเผื่อหนี้สงสัยจะสูญ พ.ศ. 2544 ตามระเบียบนายทะเบียนสหกรณ์กำหนด



## 2. ลูกหนี้ระยะสั้น

ตามที่กล่าวไว้ในหมายเหตุประกอบงบการเงิน ข้อ 6 ลูกหนี้ระยะสั้น ในระหว่างปี สหกรณ์ได้ขออนุมัติตัดจำหน่ายหนี้สูญจากที่ประชุมใหญ่สามัญ ประจำปี 2561 เมื่อวันที่ 10 ธันวาคม 2561 ของลูกหนี้รายหนึ่ง จำนวนเงิน 174,987.46 บาท และมีบัญชีค่าเผื่อหนี้สงสัยจะสูญจำนวนเงิน 174,987.46 บาท ที่ประชุมใหญ่ได้อนุมัติตามคำขอ

ณ วันที่ 30 กันยายน 2562 สหกรณ์ฯ มีลูกหนี้ระยะสั้นจำนวนเงิน 705,631.13 บาท คิดเป็นร้อยละ 0.03 ของสินทรัพย์ทั้งสิ้น ไม่มีการตั้งค่าเผื่อหนี้สงสัยจะสูญ เนื่องจากไม่มีลูกหนี้รายใดเข้าเกณฑ์การจัดชั้นคุณภาพลูกหนี้เงินกู้และการตั้งค่าเผื่อหนี้สงสัยจะสูญ พ.ศ. 2544 ตามระเบียบนายทะเบียนสหกรณ์กำหนด

ข้าพเจ้าได้ทำการประเมินความเสี่ยงและกิจกรรมการควบคุมเกี่ยวกับธุรกิจสินเชื่อและเลือกตัวอย่างมาสุ่มทดสอบว่าได้มีการปฏิบัติตามระบบการควบคุมภายในที่ได้กำหนดไว้หรือไม่ การทดสอบการควบคุมภายในประกอบด้วย การสอบทานระเบียบการให้เงินกู้แก่สมาชิก สังเกตการณ์และสอบถามการปฏิบัติงานของเจ้าหน้าที่ผู้รับผิดชอบในการตรวจสอบคำขอกู้ คุณสมบัติผู้กู้ วงเงินกู้ ผู้ค้ำประกัน สอบถามรายงาน การประชุมเกี่ยวกับการพิจารณาอนุมัติเงินให้กู้แต่ละประเภทว่าเป็นไปตามระเบียบที่สหกรณ์กำหนด

ข้าพเจ้าสุ่มสอบทานการชำระหนี้บัญชีย่อยลูกหนี้เงินให้กู้ เพื่อติดตามว่ามีลูกหนี้เงินให้กู้อย่างไร ไม่สามารถชำระหนี้ตามที่กำหนด เพื่อนำไปทำรายละเอียดยการแยกอายุหนี้ เพื่อสอบทานว่ามีลูกหนี้รายใดเข้าหลักเกณฑ์การจัดชั้นคุณภาพลูกหนี้เงินกู้และการตั้งค่าเผื่อหนี้สงสัยจะสูญ พ.ศ. 2544 ตามระเบียบนายทะเบียนสหกรณ์กำหนดพบว่าไม่ต้องตั้งค่าเผื่อหนี้สงสัยจะสูญสำหรับลูกหนี้เงินให้กู้ ส่วนลูกหนี้อื่นได้ตั้งค่าเผื่อหนี้สงสัยจะสูญเต็มมูลค่าแล้ว โดยข้าพเจ้าปฏิบัติงานอย่างเป็นอิสระ

### ความรับผิดชอบของคณะกรรมการดำเนินการสหกรณ์ต่องบการเงิน

คณะกรรมการดำเนินการสหกรณ์มีหน้าที่รับผิดชอบในการจัดทำและการนำเสนองบการเงินเหล่านี้ โดยถูกต้องตามที่ควรตามระเบียบนายทะเบียนสหกรณ์ และรับผิดชอบเกี่ยวกับการควบคุมภายในที่คณะกรรมการดำเนินการสหกรณ์พิจารณาว่าจำเป็นเพื่อให้สามารถจัดทำงบการเงิน ที่ปราศจากการแสดงข้อมูลที่ขัดต่อข้อเท็จจริงอันเป็นสาระสำคัญไม่ว่าจะเกิดจากการทุจริตหรือข้อผิดพลาดในการจัดทำงบการเงิน คณะกรรมการดำเนินการสหกรณ์รับผิดชอบในการประเมินความสามารถของสหกรณ์ในการดำเนินงานต่อเนื่อง การเปิดเผยเรื่องที่เกี่ยวข้องกับการดำเนินงานต่อเนื่องในกรณีที่มีเรื่องดังกล่าว และการใช้เกณฑ์การบัญชีสำหรับการดำเนินงานต่อเนื่องเว้นแต่คณะกรรมการดำเนินการสหกรณ์ มีความตั้งใจที่จะเลิกสหกรณ์หรือหยุดดำเนินงานหรือไม่สามารถดำเนินงานต่อเนื่องต่อไปได้

### ความรับผิดชอบของผู้สอบบัญชีต่อการตรวจสอบงบการเงิน

การตรวจสอบของข้าพเจ้ามีวัตถุประสงค์เพื่อให้ได้ความเชื่อมั่นอย่างสมเหตุสมผลว่างบการเงินโดยรวม ปราศจากการแสดงข้อมูลที่ขัดต่อข้อเท็จจริงอันเป็นสาระสำคัญหรือไม่ ไม่ว่าจะเกิดจากการทุจริตหรือข้อผิดพลาด และเสนอรายงานของผู้สอบบัญชี ซึ่งรวมความเห็นของข้าพเจ้าอยู่ด้วย ความเชื่อมั่นอย่างสมเหตุสมผล คือ ความเชื่อมั่นในระดับสูงแต่ไม่ได้เป็นการรับประกันว่าการปฏิบัติงานตรวจสอบตามมาตรฐานการสอบบัญชีและระเบียบนายทะเบียนสหกรณ์จะสามารถตรวจพบข้อมูลที่ขัดต่อข้อเท็จจริงอันเป็นสาระสำคัญ ที่



มีอยู่ได้เสมอไป ข้อมูลที่ขัดต่อข้อเท็จจริงอาจเกิดจากการทุจริตหรือข้อผิดพลาด และถือว่ามีสาระสำคัญ เมื่อ คาดการณ์ได้อย่างสมเหตุสมผลว่า รายการที่ขัดต่อข้อเท็จจริงแต่ละรายการหรือทุกรายการรวมกันจะมีผลต่อ การตัดสินใจทางเศรษฐกิจของผู้ใช้บการเงินจากการใช้บการเงินเหล่านี้

ในการตรวจสอบของข้าพเจ้าตามมาตรฐานการสอบบัญชีและระเบียบนายทะเบียนสหกรณ์ ข้าพเจ้า ได้ใช้ดุลยพินิจและการสังเกตและสงสัยเยี่ยงผู้ประกอบการวิชาชีพตลอดการตรวจสอบ การปฏิบัติงานของข้าพเจ้า รวมถึง

- ระบุและประเมินความเสี่ยงจากการแสดงข้อมูลที่ขัดต่อข้อเท็จจริงอันเป็นสาระสำคัญในงบการเงินไม่ว่า จะเกิดจากการทุจริตหรือข้อผิดพลาด ออกแบบและปฏิบัติตามตามวิธีการตรวจสอบเพื่อตอบสนองต่อความ เสี่ยงเหล่านั้น และได้หลักฐานการสอบบัญชีที่เพียงพอและเหมาะสมเพื่อเป็นเกณฑ์ในการแสดงความเห็นของ ข้าพเจ้า ความเสี่ยงที่ไม่พบข้อมูลที่ขัดต่อข้อเท็จจริงอันเป็นสาระสำคัญซึ่งเป็นผลมาจากการทุจริตจะสูงกว่า ความเสี่ยงที่เกิดจากข้อผิดพลาดเนื่องจากการทุจริตอาจเกี่ยวกับการสมรู้ร่วมคิด การปลอมแปลงเอกสาร หลักฐาน การตั้งใจละเว้นการแสดงข้อมูล การแสดงข้อมูลที่ไม่ตรงตามข้อเท็จจริงหรือการแทรกแซงการควบคุม ภายใน

- ทำความเข้าใจในระบบการควบคุมภายในที่เกี่ยวข้องกับการตรวจสอบ เพื่อออกแบบวิธีการตรวจสอบที่ เหมาะสมกับสถานการณ์ แต่ไม่ใช่เพื่อวัตถุประสงค์ในการแสดงความเห็นต่อความมีประสิทธิภาพของการควบคุม ภายในของสหกรณ์

- ประเมินความเหมาะสมของนโยบายการบัญชีที่คณะกรรมการดำเนินการสหกรณ์ใช้และความสมเหตุสมผล ของประมาณการทางบัญชีและการเปิดเผยข้อมูลที่เกี่ยวข้องซึ่งจัดทำขึ้นโดยคณะกรรมการดำเนินการสหกรณ์

- สรุปลักษณะเกี่ยวกับความเหมาะสมของการใช้เกณฑ์การบัญชีสำหรับการดำเนินงานต่อเนื่องของ คณะกรรมการดำเนินการสหกรณ์ และจากหลักฐานการสอบบัญชีที่ได้รับว่า มีความไม่แน่นอนที่มีสาระสำคัญที่ เกี่ยวกับเหตุการณ์หรือสถานการณ์ที่อาจเป็นเหตุให้เกิดข้อสงสัยอย่างมีนัยสำคัญต่อความสามารถของสหกรณ์ ในการดำเนินงานต่อเนื่องหรือไม่ ถ้าข้าพเจ้าได้ข้อสรุปว่ามีความไม่แน่นอนที่มีสาระสำคัญ ข้าพเจ้าต้องให้ ข้อสังเกต ไว้ในรายงานของผู้สอบบัญชีของข้าพเจ้าถึงการเปิดเผยข้อมูลที่เกี่ยวข้องในงบการเงิน หรือถ้าการ เปิดเผยดังกล่าว ไม่เพียงพอ ความเห็นของข้าพเจ้าจะเปลี่ยนแปลงไป ข้อสรุปของข้าพเจ้าขึ้นอยู่กับหลักฐานการ สอบบัญชีที่ได้รับในวันที่ในรายงานของผู้สอบบัญชีของข้าพเจ้า อย่างไรก็ตาม เหตุการณ์หรือสถานการณ์ใน อนาคตอาจเป็นเหตุให้สหกรณ์ต้องหยุดการดำเนินงานต่อเนื่องได้

- ประเมินการนำเสนอ โครงสร้างและเนื้อหาของงบการเงินโดยรวม รวมถึงการเปิดเผยข้อมูลที่เกี่ยวข้อง ตลอดจนประเมินว่างบการเงินแสดงรายการและเหตุการณ์ที่เกิดขึ้นโดยถูกต้องตามที่ควรหรือไม่ ข้าพเจ้าได้ สื่อสารกับคณะกรรมการดำเนินการสหกรณ์เกี่ยวกับขอบเขตและช่วงเวลาของการตรวจสอบที่ได้วางแผนไว้ ประเด็นที่มีนัยสำคัญที่พบจากการตรวจสอบ รวมถึงข้อบกพร่องที่มีนัยสำคัญในระบบการควบคุมภายในซึ่ง ข้าพเจ้าได้พบในระหว่างการตรวจสอบของข้าพเจ้า



จากเรื่องทั้งหลายที่สื่อสารกับคณะกรรมการดำเนินการสหกรณ์ ข้าพเจ้าได้พิจารณาเรื่องต่างๆที่มี  
นัยสำคัญที่สุด ในการตรวจสอบงบการเงินในงวดปัจจุบันและกำหนดเป็นเรื่องสำคัญในการตรวจสอบข้าพเจ้าได้  
อธิบายเรื่องเหล่านี้ไว้ในรายงานของผู้สอบบัญชี เว้นแต่กฎหมายหรือข้อบังคับห้ามไม่ให้เปิดเผยเรื่องดังกล่าวต่อ  
สาธารณะ หรือในสถานการณ์ที่ยากที่จะเกิดขึ้น ข้าพเจ้าพิจารณาว่าไม่ควรสื่อสารดังกล่าวในรายงานของ  
ข้าพเจ้า เพราะการกระทำดังกล่าว สามารถคาดการณ์ได้อย่างสมเหตุสมผลว่ามีผลกระทบในทางลบมากกว่า  
ผลประโยชน์ที่ผู้มีส่วนได้เสียสาธารณะ จะได้จากการสื่อสารดังกล่าว

(นางยุพิน พุ่งเฟื่อง)

ผู้สอบบัญชี

วันที่ 19 ตุลาคม 2562



รายงานกิจการประจำปี 2562  
สหกรณ์ออมทรัพย์สาธารณสุขจังหวัดพังงา จำกัด

สหกรณ์ออมทรัพย์สาธารณสุขจังหวัดพังงา จำกัด

งบแสดงฐานะการเงิน

สำหรับปีสิ้นสุดวันที่ 30 กันยายน 2562

สินทรัพย์	หมายเหตุ	ปี 2562	ปี 2561
		หน่วย:บาท	หน่วย:บาท
<b>สินทรัพย์หมุนเวียน</b>			
เงินสดและเงินฝากธนาคาร	2	165,711,906.13	84,421,992.66
เงินฝากสหกรณ์ออมทรัพย์มหาวิทยาลัยราชภัฏสุราษฎร์ธานี จำกัด	3	10,000,000.00	0.00
เงินให้กู้ยืมระยะสั้น	5	207,546,891.10	125,010,770.48
ลูกหนี้ระยะสั้น - สุทธิ	6	3,133,859.71	3,070,854.41
ดอกเบี้ยเงินให้กู้ค้างรับ - สุทธิ	7	477,392.79	1,033,959.01
สินทรัพย์หมุนเวียนอื่น	8	236,707.96	233,891.86
<b>รวมสินทรัพย์หมุนเวียน</b>		<b>387,106,757.69</b>	<b>213,771,468.42</b>
<b>สินทรัพย์ไม่หมุนเวียน</b>			
เงินลงทุนระยะยาว	4	26,492,500.00	16,492,500.00
เงินให้กู้ยืมระยะยาว	5	1,817,220,837.02	1,735,574,774.84
ลูกหนี้ระยะยาว - สุทธิ	6	618,299.33	1,013,450.96
ที่ดิน อาคารและอุปกรณ์ - สุทธิ	9	5,778,326.64	6,363,643.69
ค่าตกแต่งสำนักงานรอดัดบัญชี		9,945.21	96,630.03
<b>รวมสินทรัพย์ไม่หมุนเวียน</b>		<b>1,850,119,908.20</b>	<b>1,759,540,999.52</b>
<b>รวมสินทรัพย์</b>		<b>2,237,226,665.89</b>	<b>1,973,312,467.94</b>
<b>หนี้สินและทุนของสหกรณ์</b>			
<b>หนี้สินหมุนเวียน</b>			
เงินเบิกเกินบัญชีธนาคารและเงินกู้ยืมระยะสั้น	10	165,000,000.00	0.00
เงินรับฝาก	11	951,844,204.81	955,289,661.28
หนี้สินหมุนเวียนอื่น	12	950,951.23	942,069.34
<b>รวมหนี้สินหมุนเวียน</b>		<b>1,117,795,156.04</b>	<b>956,231,730.62</b>
<b>หนี้สินไม่หมุนเวียน</b>			
เงินสำรองบำนาญเจ้าหน้าที่		5,174,220.00	4,490,480.00
<b>รวมหนี้สินไม่หมุนเวียน</b>		<b>5,174,220.00</b>	<b>4,490,480.00</b>
<b>รวมหนี้สิน</b>		<b>1,122,969,376.04</b>	<b>960,722,210.62</b>



รายงานกิจการประจำปี 2562  
สหกรณ์ออมทรัพย์สาธารณสุขจังหวัดพังงา จำกัด

สหกรณ์ออมทรัพย์สาธารณสุขจังหวัดพังงา จำกัด

งบแสดงฐานะการเงิน (ต่อ)

สำหรับปีสิ้นสุดวันที่ 30 กันยายน 2562

ทุนของสหกรณ์	หมายเหตุ	ปี 2562	ปี 2561
		หน่วย:บาท	หน่วย:บาท
ทุนเรือนหุ้น ( มูลค่าหุ้นละ 10.00 บาท )			
หุ้นที่ชำระเต็มมูลค่าแล้ว		966,151,930.00	876,022,600.00
ทุนสำรอง		72,435,787.25	64,138,446.64
ทุนสะสมตามข้อบังคับ ระเบียบและอื่น ๆ	13	5,064,760.25	5,715,535.07
กำไรสุทธิประจำปี		70,604,812.35	66,713,675.61
<b>รวมทุนของสหกรณ์</b>		<b>1,114,257,289.85</b>	<b>1,012,590,257.32</b>
<b>รวมหนี้สินและทุนของสหกรณ์</b>		<b>2,237,226,665.89</b>	<b>1,973,312,467.94</b>

หมายเหตุประกอบงบการเงินเป็นส่วนหนึ่งของงบการเงินนี้

(นายบุญศักดิ์ รomyพร)

ประธานกรรมการ

(นายธีระยุทธ บุตรทหาร)

เลขานุการ

วันที่ 19 ตุลาคม 2562





สหกรณ์ออมทรัพย์สาธารณสุขจังหวัดพังงา จำกัด

งบกำไรขาดทุน

สำหรับปีสิ้นสุดวันที่ 30 กันยายน 2562

	ปี 2562		ปี 2561	
	บาท	%	บาท	%
<b>รายได้ดอกเบี้ยและผลตอบแทนจากการลงทุน</b>				
ดอกเบี้ยรับเงินให้กู้	113,091,788.36	98.95	109,196,311.08	99.38
ดอกเบี้ยรับเงินฝาก	464,548.17	0.41	452,385.52	0.41
ผลตอบแทนจากเงินลงทุน	729,913.46	0.64	232,584.69	0.21
รวมรายได้ดอกเบี้ยและผลตอบแทนจากการลงทุน	114,286,249.99	100.00	109,881,281.29	100.00
<b>ค่าใช้จ่ายดอกเบี้ย</b>				
ดอกเบี้ยจ่ายเงินรับฝาก	35,890,337.41	31.40	33,328,308.76	30.33
ดอกเบี้ยจ่ายเงินกู้ยืมระยะสั้น	31,286.42	0.03	2,369,682.35	2.16
ดอกเบี้ยจ่ายเงินกู้ยืมระยะยาว	0.00	0.00	0.00	0.00
รวมค่าใช้จ่ายดอกเบี้ยและเงินลงทุน	35,921,623.83	31.43	35,697,991.11	32.49
<b>หัก หนี้สงสัยจะสูญและหนี้สูญ</b>				
หนี้สงสัยจะสูญ-ลูกหนี้อื่นที่ไม่ก่อให้เกิดรายได้	(174,987.46)	(0.15)	0.00	0.00
หนี้สงสัยจะสูญ(เกินความต้องการ)-ลูกหนี้อื่นที่ไม่ก่อให้เกิดรายได้	0.00	0.00	(1,000.00)	(0.01)
หนี้สงสัยจะสูญ(เกินความต้องการ)-ลูกหนี้อื่น	(4,924.05)	(0.00)	(14,467.65)	(0.01)
หนี้สงสัยจะสูญ(เกินความต้องการ)-ดอกเบี้ยเงินให้กู้ค้างรับลูกหนี้อื่น	0.00	0.00	(146.63)	0.00
หนี้สูญ-ลูกหนี้อื่นที่ไม่ก่อให้เกิดรายได้	174,987.46	0.15	0.00	0.00
รวมหนี้สงสัยจะสูญและหนี้สูญ	(4,924.05)	(0.00)	(15,614.28)	(0.02)
รายได้ดอกเบี้ยและผลตอบแทนจากเงินลงทุนสุทธิ	78,369,550.21	68.57	74,198,904.46	67.53
<b>บวก รายได้อื่น</b>				
ค่าธรรมเนียมแรกเข้า	7,600.00	0.02	11,100.00	0.01
เงินรางวัลสลากออกสกิน	49,900.00	0.04	0.00	0.00
รายได้อื่น ๆ	211,253.47	0.18	169,340.24	0.15
รวมรายได้อื่น	268,753.47	0.24	180,440.24	0.16
<b>หัก ค่าใช้จ่ายในการดำเนินงาน</b>				
<b>ค่าใช้จ่ายเกี่ยวกับเจ้าหน้าที่</b>				
เงินเดือน	3,199,080.00	2.80	2,965,080.00	2.70
ค่าล่วงเวลา	32,883.00	0.03	42,862.00	0.04
ค่าเช่าบ้าน	36,000.00	0.03	36,000.00	0.03
ค่าเล่าเรียนบุตร	6,850.00	0.01	31,700.00	0.03



สหกรณ์ออมทรัพย์สาธารณสุขจังหวัดพังงา จำกัด

งบกำไรขาดทุน (ต่อ)

สำหรับปีสิ้นสุดวันที่ 30 กันยายน 2562

	ปี 2562		ปี 2561	
	บาท	%	บาท	%
ค่าสวัสดิการเจ้าหน้าที่	24,000.00	0.02	24,000.00	0.02
เงินสมทบประกันสังคม	74,162.16	0.06	74,316.00	0.07
บำเหน็จเจ้าหน้าที่	683,740.00	0.60	494,990.00	0.45
ค่ารักษาพยาบาล	0.00	0.00	150.00	0.00
ค่าเบี้ยเลี้ยงเจ้าหน้าที่	0.00	0.00	600.00	0.00
<b>ค่าใช้จ่ายเกี่ยวกับอาคาร สถานที่และอุปกรณ์</b>				
ค่าเสื่อมราคา	668,037.05	0.58	748,069.09	0.68
ค่าปรับปรุงสำนักงาน	80,940.00	0.07	25,638.00	0.02
ค่าซ่อมแซมบำรุงรักษาสินทรัพย์	16,352.00	0.01	40,809.00	0.04
ค่าตกแต่งสำนักงานตัดจ่าย	86,684.82	0.08	154,880.00	0.14
ค่าเช่าพื้นที่เว็บไซต์เฟอร์นิเจอร์และเว็บไซต์	0.00	0.00	16,050.00	0.01
ค่าทำความสะอาดสำนักงาน	90,035.00	0.08	102,622.00	0.09
ค่าเบี้ยประกันภัยอัคคีภัย	4,591.93	0.00	4,631.40	0.01
ค่าทำความสะอาดยานพาหนะ	500.00	0.00	250.00	0.00
ค่ารักษาความปลอดภัย	0.00	0.00	36,380.00	0.03
ค่าภาษีป้ายและภาษีโรงเรือนและที่ดิน	4,998.00	0.00	4,998.00	0.01
ค่าใช้จ่ายยานพาหนะ	64,948.23	0.06	39,309.91	0.04
<b>ค่าใช้จ่ายเกี่ยวกับสมาชิก</b>				
ค่าใช้จ่ายตามแผนกลยุทธ์	236,236.00	0.21	40,355.00	0.04
<b>ค่าใช้จ่ายดำเนินงานอื่น</b>				
ค่าใช้จ่ายในการประชุมใหญ่	1,658,041.00	1.45	1,669,262.00	1.52
ค่าเบี้ยเลี้ยงกรรมการ	9,600.00	0.01	20,400.00	0.02
ค่าเบี้ยประชุมกรรมการ	121,800.00	0.11	127,400.00	0.12
ค่าเบี้ยประชุมผู้ตรวจสอบกิจการ	10,000.00	0.01	9,500.00	0.01
ค่าพาหนะกรรมการ	63,440.00	0.06	67,800.00	0.06
ค่าพาหนะผู้ตรวจสอบกิจการ	2,560.00	0.00	5,840.00	0.01
ค่าเบี้ยเลี้ยงและที่พัก	58,510.00	0.05	88,726.29	0.08



รายงานกิจการประจำปี 2562  
สหกรณ์ออมทรัพย์สาธารณสุขจังหวัดพังงา จำกัด

สหกรณ์ออมทรัพย์สาธารณสุขจังหวัดพังงา จำกัด

งบกำไรขาดทุน (ต่อ)

สำหรับปีสิ้นสุดวันที่ 30 กันยายน 2562

	ปี 2562		ปี 2561	
	บาท	%	บาท	%
ค่าตอบแทนเจ้าหน้าที่ประจำหน่วย	104,768.00	0.09	103,044.00	0.09
ค่าตรวจสอบกิจการ	48,000.00	0.04	48,000.00	0.04
ค่าไฟฟ้า	70,069.29	0.06	57,888.79	0.05
ค่าน้ำประปา	4,244.10	0.00	5,729.85	0.01
ค่าโทรศัพท์	27,507.28	0.02	27,243.50	0.02
ค่าเครื่องเขียนแบบพิมพ์	178,105.20	0.16	188,500.70	0.17
ค่าธรรมเนียมวิชาชีพสอบบัญชี	80,000.00	0.07	80,000.00	0.07
ค่ารับรอง	86,290.00	0.08	71,397.00	0.06
ค่าธรรมเนียมธนาคาร	26,550.00	0.02	41,773.54	0.04
ค่าถ่ายเอกสาร	14,586.00	0.01	14,457.00	0.01
ค่าไปรษณีย์	44,476.00	0.04	38,067.00	0.03
ค่าน้ำมันเชื้อเพลิง	40,170.50	0.04	40,860.00	0.04
ค่านั่งสือพิมพ์	0.00	0.00	1,220.00	0.00
ค่าเบี้ยประกันภัยเงิน	10,742.80	0.01	10,340.48	0.02
ค่าขยะมูลฝอย	480.00	0.00	480.00	0.00
วัสดุเครื่องแต่งกาย	20,400.00	0.02	18,850.00	0.02
ค่าบำรุงต่าง ๆ	2,247.00	0.00	0.00	0.00
ค่าใช้จ่ายเบ็ดเตล็ด	40,865.97	0.04	45,198.54	0.04
<b>รวมค่าใช้จ่ายในการดำเนินงาน</b>	<b>8,033,491.33</b>	<b>7.03</b>	<b>7,665,669.09</b>	<b>6.98</b>
<b>กำไรสุทธิ</b>	<b>70,604,812.35</b>	<b>61.78</b>	<b>66,713,675.61</b>	<b>60.71</b>



สหกรณ์ออมทรัพย์ สาธารณสุขจังหวัดพังงา จำกัด

งบกระแสเงินสด

สำหรับปีสิ้นสุดวันที่ 30 กันยายน 2562

	<u>ปี 2562</u>	<u>ปี 2561</u>
	<u>บาท</u>	<u>บาท</u>
กระแสเงินสดจากกิจกรรมดำเนินงาน		
กำไรสุทธิ	70,604,812.35	66,713,675.61
รายการปรับปรุงเพื่อกระทบยอดกำไรสุทธิเป็นเงินสดสุทธิ		
จากการดำเนินงาน		
ค่าเสื่อมราคาอาคารและอุปกรณ์	668,037.05	748,069.09
สำรองบำเหน็จเจ้าหน้าที่	683,740.00	494,990.00
ค่าตกแต่งสำนักงานรอดัดบัญชีตัดจ่าย	86,684.82	154,880.00
ลูกหนี้ สสอท.จ่ายล่วงหน้า	24,240.00	8,360.00
ค่าใช้จ่ายจ่ายล่วงหน้า	464.91	3,664.43
ดอกเบี้ยรับรอจ่ายคืน	0.00	(34,922.22)
ค่าใช้จ่ายค้างจ่าย	5,193.00	65,116.50
ค่าเผื่อนหนี้สงสัยจะสูญ-ลูกหนี้ที่ไม่ก่อให้เกิดรายได้	(179,911.51)	0.00
หนี้สงสัยจะสูญเกินความต้องการ - ลูกหนี้ไม่ก่อให้เกิดรายได้	0.00	(1,000.00)
หนี้สงสัยจะสูญเกินความต้องการ - ลูกหนี้อื่น	0.00	(14,467.65)
หนี้สงสัยจะสูญเกินความต้องการ - ดอกเบี้ยเงินให้กู้ยืมค้างรับ	0.00	(146.63)
ดอกเบี้ยเงินให้กู้ยืมค้างรับ	556,566.22	(545,710.95)
ดอกเบี้ยเงินฝากธนาคารค้างรับ	7,906.68	285,497.54
ดอกเบี้ยเงินฝากสหกรณ์อื่นค้างรับ	(1,095.89)	0.00
ดอกเบี้ยเงินรับฝากค้างจ่าย	(193,916.04)	211,031.13
ค่าเครื่องเขียนแบบพิมพ์	49,658.20	36,328.30
ค่าตอบแทนหน่วยค้างจ่าย	2,644.00	2,444.00
ดอกเบี้ยตัวสัญญาใช้เงินค้างจ่าย	22,356.16	(88,191.78)
ดอกเบี้ยจ่ายเงินกู้ยืมค้างจ่าย	1,469.71	0.00
เงินประกันสังคมรอนำส่ง	(750.00)	0.00
เงินปันผลค้างจ่าย	0.00	8,812.00



รายงานกิจการประจำปี 2562  
สหกรณ์ออมทรัพย์สาธารณสุขจังหวัดพังงา จำกัด

สหกรณ์ออมทรัพย์ สาธารณสุขจังหวัดพังงา จำกัด

งบกระแสเงินสด (ต่อ)

สำหรับปีสิ้นสุดวันที่ 30 กันยายน 2562

	<u>ปี 2562</u>	<u>ปี 2561</u>
	<u>บาท</u>	<u>บาท</u>
ภาษีหัก ณ ที่จ่ายค้างจ่าย	286.95	0.00
หนี้สูญ-ลูกหนี้ที่ไม่ก่อให้เกิดรายได้	174,987.46	0.00
กำไรจากการดำเนินงานก่อนการเปลี่ยนแปลงในสินทรัพย์ และ หนี้สินดำเนินงาน	<hr/> 72,513,374.07	<hr/> 68,048,429.37
สินทรัพย์ดำเนินงาน		
เงินสดจ่ายจากเงินให้กู้แก่สหกรณ์	(90,000,000.00)	0.00
เงินสดจ่ายลูกหนี้เงินกู้ฉุกเฉิน	(1,719,500.00)	(850,500.00)
เงินสดรับจากลูกหนี้เงินกู้ฉุกเฉิน	1,671,793.00	645,707.00
เงินสดจ่ายลูกหนี้เงินกู้สามัญ	(827,115,317.44)	(974,325,039.20)
เงินสดรับจากลูกหนี้เงินกู้สามัญ	743,092,778.36	873,210,007.97
เงินสดจ่ายลูกหนี้เงินกู้พิเศษ	(3,500,000.00)	(1,000,000.00)
เงินสดรับจากลูกหนี้เงินกู้พิเศษ	13,151,467.13	19,626,392.86
สินทรัพย์ดำเนินงาน		
เงินสดรับจากลูกหนี้อื่น - ที่ไม่ก่อให้เกิดรายได้	0.00	1,000.00
เงินสดรับจากลูกหนี้อื่น	660,693.82	2,849,182.06
เงินสดจ่ายลูกหนี้เงิน สส ชสอ.	(142,386.00)	(118,723.00)
เงินสดรับลูกหนี้เงิน สส ชสอ.	136,895.00	116,986.25
เงินสดจ่ายลูกหนี้เงินประกันวินาศภัย	(98,181.06)	(130,051.01)
เงินสดรับลูกหนี้เงินประกันวินาศภัย	76,254.65	177,413.24
เงินสดจ่ายลูกหนี้เงินประกันกลุ่ม	(9,348,391.48)	(9,032,781.69)
เงินสดรับลูกหนี้เงินประกันกลุ่ม	9,243,770.56	8,871,185.06
เงินสดจ่ายลูกหนี้เงินฌาปนกิจสงเคราะห์ ( สสธท )	(5,548,538.62)	(5,505,183.00)
เงินสดรับจากลูกหนี้เงินฌาปนกิจสงเคราะห์ ( สสธท )	5,570,210.12	5,447,617.50
เงินสดจ่ายลูกหนี้เงินยืมทตรง	(2,345,455.00)	(2,141,720.00)
เงินสดรับจากลูกหนี้เงินยืมทตรง	2,344,655.00	2,150,720.00
เงินสดรับ (จ่าย) ลูกหนี้ตัวแทนหักเงินส่ง	24,139.54	22,656.82
เงินสดจ่ายซื้อวัสดุสำนักงาน	(83,990.00)	(72,656.60)



สหกรณ์ออมทรัพย์ สาธารณสุขจังหวัดพังงา จำกัด

งบกระแสเงินสด (ต่อ)

สำหรับปีสิ้นสุดวันที่ 30 กันยายน 2562

	ปี 2562	ปี 2561
	บาท	บาท
หนี้สินดำเนินงาน		
เงินสตรับ (จ่าย) เงินร่อยจ่ายคืน	226,262.75	7,876.77
เงินสลดจ่ายดอกเบี่ยรับร่อยจ่ายคืน	(113,849.14)	0.00
เงินสตรับ (จ่าย) ภาษี หัก ณ ที่จ่าย ค้างจ่าย	0.00	(855.50)
เงินสตรับ (จ่าย) ล่วงหน้าจากสมาชิก	2,280.00	(1,515.37)
เงินสลดสุทธิ ( ใช้ไปใน ) กิจกรรมดำเนินงาน	(91,301,034.74)	(12,003,850.47)
กระแสเงินสดจากกิจกรรมลงทุน		
เงินสลดจ่ายซื้อครุภัณฑ์	(57,720.00)	(52,480.00)
เงินสลดจ่ายซื้อหุ้นชุมนุมสหกรณ์ออมทรัพย์แห่งประเทศไทยจำกัด	(10,000,000.00)	(10,000,000.00)
เงินสลดจ่ายส่วนปรับปรุงอาคารสำนักงาน	(25,000.00)	0.00
เงินสลดสุทธิ ( ใช้ไปใน ) กิจกรรมลงทุน	(10,082,720.00)	(10,052,480.00)
กระแสเงินสดจากกิจกรรมจัดหาเงิน		
เงินสตรับตัวสัญญาใช้เงิน	165,000,000.00	0.00
เงินสลดจ่ายชำระหนี้ตัวสัญญาใช้เงิน	0.00	(195,000,000.00)
เงินสตรับจากเงินรับฝาก	292,489,387.72	468,411,227.55
เงินสลดจ่ายคืนเงินรับฝาก	(295,934,844.19)	(259,839,780.34)
เงินสตรับจากทุนเรือนหุ้น	100,570,550.00	90,523,660.00
เงินสลดจ่ายคืนทุนเรือนหุ้น	(10,441,220.00)	(18,173,620.00)
เงินสลดจ่ายค่าบำรุงสันนิบาตสหกรณ์	(30,000.00)	(30,000.00)
เงินสลดจ่ายเงินปันผลตามหุ้น	(46,047,233.50)	(41,276,612.00)
เงินสลดจ่ายเงินเฉลี่ยคืน	(8,632,197.00)	(8,011,119.00)
เงินสลดจ่ายโบนัสกรรมการและเจ้าหน้าที่	(890,000.00)	(830,000.00)
เงินสลดจ่ายทุนสาธารณประโยชน์	(3,410,774.82)	(3,774,653.50)
เงินสลดสุทธิที่ได้มาจากกิจกรรมจัดหาเงิน	192,673,668.21	31,999,102.71
เงินสลดสุทธิ เพิ่มขึ้น	91,289,913.47	9,942,772.24
เงินสลด ณ วันต้นปี	84,421,992.66	74,479,220.42
เงินสลด ณ วันสิ้นปี	175,711,906.13	84,421,992.66





สหกรณ์ออมทรัพย์สาธารณสุขจังหวัดพังงา จำกัด

หมายเหตุประกอบงบการเงิน

สำหรับปีสิ้นสุดวันที่ 30 กันยายน 2562

1. สรุปนโยบายการบัญชีที่สำคัญ

- สหกรณ์บันทึกบัญชีโดยใช้เกณฑ์คงค้าง
- สหกรณ์รับรู้รายได้ดอกเบี้ยตามเกณฑ์สัดส่วนของเวลา ส่วนจำนวนรายได้จะเท่ากับอัตราดอกเบี้ยคูณด้วยจำนวนเงินต้นที่ค้างชำระตามระยะเวลาที่กู้ยืม
- สหกรณ์ระงับการรับรู้รายได้ที่เกิดจากดอกเบี้ยของลูกหนี้ที่ไม่ก่อให้เกิดรายได้ ตามเกณฑ์คงค้าง จำนวน- บาท ซึ่งหากสหกรณ์รับรู้ดอกเบี้ยเงินให้กู้ของลูกหนี้ดังกล่าวแล้วจะทำให้สหกรณ์มีกำไรสุทธิประจำปี เป็นเงิน- บาท
- สหกรณ์ได้ตั้งค่าเผื่อหนี้สงสัยจะสูญตามหลักเกณฑ์ที่กำหนดไว้ในระเบียบนายทะเบียนสหกรณ์ ว่าด้วยการจัดชั้นคุณภาพลูกหนี้เงินกู้และการเผื่อหนี้สงสัยจะสูญ พ.ศ. 2544
- สหกรณ์ตีราคาวัสดุคงเหลือตามราคาทุน
- เงินลงทุนระยะยาวที่เป็นเงินลงทุนในหลักทรัพย์ที่ไม่อยู่ในความต้องการของตลาดแสดงด้วยราคาทุน และจะรับรู้เป็นรายได้หรือค่าใช้จ่ายในงบกำไรขาดทุนเมื่อสหกรณ์จำหน่ายเงินลงทุนนั้น
- ค่าเสื่อมราคาอาคารและอุปกรณ์สำนักงาน คำนวณโดยวิธีเส้นตรงในอัตราที่กำหนดไว้ในระเบียบนายทะเบียนสหกรณ์ ทั้งนี้ ยกเว้นที่ดิน
- ค่าตกแต่งสำนักงานรอตดบัญชี ตัดจ่ายเป็นรายปีระยะเวลา 5 ปี
- ค่าซ่อมบำรุง ค่าซ่อมแซม รวมทั้งการซื้อมาเปลี่ยนแทนสำหรับสินทรัพย์รายการย่อย ๆ ถือเป็นค่าใช้จ่ายหักจากรายได้การต่อเติมหรือเพิ่มเติมอาคารและอุปกรณ์รายใหญ่ ๆ ถือเป็นราคาทุนของสินทรัพย์
- เงินสดในงบกระแสเงินสด หมายถึง เงินสดในมือ เงินฝากธนาคารทุกประเภท

	ปี 2562	ปี 2561
	<u>หน่วย:บาท</u>	<u>หน่วย:บาท</u>
2. เงินสดและเงินฝากธนาคาร ประกอบด้วย		
เงินสด	20,000.00	0.00
เงินฝากธนาคาร		
กระแสรายวัน	50,122.70	47,593.80
ออมทรัพย์	160,585,588.09	84,318,706.44
ประจำ	56,195.34	55,692.42
สลากออมสิน	5,000,000.00	0.00
รวม	<u>165,711,906.13</u>	<u>84,421,992.66</u>
3. เงินฝากสหกรณ์อื่น ประกอบด้วย		
สหกรณ์ออมทรัพย์มหาวิทยาลัยราชภัฏสุราษฎร์ธานี จำกัด	10,000,000.00	0.00
รวม	<u>10,000,000.00</u>	<u>0.00</u>



สหกรณ์ออมทรัพย์สาธารณสุขจังหวัดพังงา จำกัด

หมายเหตุประกอบงบการเงิน (ต่อ)

สำหรับปีสิ้นสุดวันที่ 30 กันยายน 2562

4. เงินลงทุนระยะยาว ประกอบด้วย	ปี 2562	ปี 2561
	หน่วย:บาท	หน่วย:บาท
เงินลงทุนระยะยาว		
เงินลงทุนที่ไม่อยู่ในความต้องการของตลาด		
หุ้นบริษัท สหประกันชีวิต จำกัด (มหาชน)	200,000.00	200,000.00
หุ้นชุมนุมสหกรณ์ออมทรัพย์แห่งประเทศไทย จำกัด	26,292,500.00	16,292,500.00
<b>รวม</b>	<b>26,492,500.00</b>	<b>16,492,500.00</b>

5. เงินให้กู้ยืม ประกอบด้วย	ปี 2562		ปี 2561	
	หน่วย:บาท		หน่วย:บาท	
	ระยะสั้น	ระยะยาว	ระยะสั้น	ระยะยาว
เงินให้กู้แก่สหกรณ์	90,000,000.00	0.00	0.00	0.00
ลูกหนี้เงินกู้ฉุกเฉิน	271,500.00	0.00	223,793.00	0.00
ลูกหนี้เงินกู้สามัญ	114,096,141.34	1,758,657,548.37	119,886,550.56	1,669,081,196.22
ลูกหนี้เงินกู้พิเศษ	3,179,249.76	58,563,288.65	4,900,426.92	66,493,578.62
<b>รวม</b>	<b>207,546,891.10</b>	<b>1,817,220,837.02</b>	<b>125,010,770.48</b>	<b>1,735,574,774.84</b>

6. ลูกหนี้ระยะสั้น - สุทธิ ประกอบด้วย	ปี 2562		ปี 2561	
	หน่วย:บาท		หน่วย:บาท	
	ระยะสั้น	ระยะยาว	ระยะสั้น	ระยะยาว
ลูกหนี้ตัวแทนหักส่ง	2,209.82	0.00	26,349.36	0.00
ลูกหนี้เงินยืมทดลอง	800.00	0.00	0.00	0.00
ลูกหนี้เงินประกันกลุ่ม	2,122,396.99	0.00	2,017,776.07	0.00
ลูกหนี้เงินฌาปนกิจสงเคราะห์(สสสท)	865,135.00	0.00	886,806.50	0.00
ลูกหนี้อื่น	87,331.80	618,299.33	116,277.84	1,013,450.96
ลูกหนี้อื่น - ที่ไม่ก่อให้เกิดรายได้	0.00	0.00	174,987.46	0.00
ลูกหนี้เงิน สส ชสอ.	14,005.00	0.00	8,514.00	0.00
ลูกหนี้เงินประกันวินาศภัย	41,981.10	0.00	20,054.69	0.00
<b>รวม</b>	<b>3,133,859.71</b>	<b>618,299.33</b>	<b>3,250,765.92</b>	<b>1,013,450.96</b>
หัก ค่าเผื่อหนี้สงสัยจะสูญ	0.00	0.00	179,911.51	0.00
<b>ลูกหนี้ - สุทธิ</b>	<b>3,133,859.71</b>	<b>618,299.33</b>	<b>3,070,854.41</b>	<b>1,013,450.96</b>



สหกรณ์ออมทรัพย์สาธารณสุขจังหวัดพังงา จำกัด

หมายเหตุประกอบงบการเงิน (ต่อ)

สำหรับปีสิ้นสุดวันที่ 30 กันยายน 2562

	ปี 2562	ปี 2561
	หน่วย:บาท	หน่วย:บาท
<b>7. ดอกเบี้ยเงินให้กู้ยืมค้างรับ ประกอบด้วย</b>		
ดอกเบี้ยเงินให้กู้ยืมค้างรับ - สมาชิก	477,278.73	1,031,765.03
ดอกเบี้ยเงินให้กู้ยืมค้างรับ - ลูกหนี้อื่น	114.06	2,193.98
<b>รวม</b>	<b>477,392.79</b>	<b>1,033,959.01</b>
หัก ค่าเผื่อหนี้สงสัยจะสูญ	0.00	0.00
<b>ดอกเบี้ยเงินให้กู้ยืมค้างรับ - สุทธิ</b>	<b>477,392.79</b>	<b>1,033,959.01</b>
<b>8. สินทรัพย์หมุนเวียนอื่น ประกอบด้วย</b>		
วัสดุสำนักงานคงเหลือ	165,585.00	131,253.20
ดอกเบี้ยเงินฝากธนาคารค้างรับ	32,676.13	40,582.81
ดอกเบี้ยเงินฝากสหกรณ์อื่นค้างรับ	1,095.89	0.00
ค่าใช้จ่ายจ่ายล่วงหน้า	21,190.94	21,655.85
เงินฝากปนกิจสงเคราะห์(สหสท) จ่ายล่วงหน้า	16,160.00	40,400.00
<b>รวม</b>	<b>236,707.96</b>	<b>233,891.86</b>
<b>9. ที่ดิน อาคารและอุปกรณ์ - สุทธิ ประกอบด้วย</b>		
ที่ดิน	2,012,500.00	2,012,500.00
อาคารสำนักงาน	3,186,647.26	3,406,022.26
ส่วนปรับปรุงอาคารสำนักงาน	127,551.03	118,489.40
ครุภัณฑ์	220,074.38	318,878.06
ยานพาหนะ	231,553.97	507,753.97
<b>ที่ดิน อาคารและอุปกรณ์ - สุทธิ</b>	<b>5,778,326.64</b>	<b>6,363,643.69</b>

สหกรณ์ฯ นำที่ดินโฉนดที่ 18344 เลขที่ดิน 1189 หน้าสำรวจ 6055 ตำบลท้ายช้าง อำเภอเมือง จังหวัดพังงา พร้อมสิ่งปลูกสร้างจดทะเบียนเป็นหลักทรัพย์ค้ำประกันการชำระหนี้เงินกู้ กับธนาคารเพื่อการเกษตรและสหกรณ์การเกษตร จำกัด จำนวนเงินต้นไม่เกินวงเงิน 100.00 ล้านบาท



สหกรณ์ออมทรัพย์สาธารณสุขจังหวัดพังงา จำกัด

หมายเหตุประกอบงบการเงิน (ต่อ)

สำหรับปีสิ้นสุดวันที่ 30 กันยายน 2562

	ปี 2562	ปี 2561
	หน่วย:บาท	หน่วย:บาท
10. เงินเบิกเกินบัญชีธนาคารและเงินกู้ยืมระยะสั้น ประกอบด้วย		
เงินเบิกเกินบัญชีธนาคาร	0.00	0.00
ตั๋วสัญญาใช้เงิน	165,000,000.00	0.00
<b>รวม</b>	<b>165,000,000.00</b>	<b>0.00</b>

ณ วันสิ้นปีบัญชี 2562 สหกรณ์มีสัญญาวางเงินกู้ยืมกับสถาบันการเงินต่าง ๆ ดังนี้

ชื่อสถาบันการเงิน	ประเภท	วงเงินกู้	อัตราดอกเบี้ย	ภาระค้ำประกัน
ธ.ธนชาติ	ตั๋วสัญญาใช้เงิน	105.00 ล้านบาท	3.35	ประธานกรรมการ/คณะกรรมการ
ธ.แลนด์แอนด์เฮอร์ส	ตั๋วสัญญาใช้เงิน	60.00 ล้านบาท	3.40	ประธานกรรมการ/คณะกรรมการ

	ปี 2562	ปี 2561
	หน่วย:บาท	หน่วย:บาท
11. เงินรับฝาก ประกอบด้วย		
เงินรับฝาก - สมาชิก		
เงินรับฝากออมทรัพย์	40,567,985.97	39,940,759.51
เงินรับฝากออมทรัพย์พิเศษ	911,276,218.84	915,348,901.77
<b>รวม</b>	<b>951,844,204.81</b>	<b>955,289,661.28</b>

	ปี 2562	ปี 2561
	หน่วย:บาท	หน่วย:บาท
12. หนี้สินหมุนเวียนอื่น ประกอบด้วย		
เงินร่อยจ่ายคืน	509,142.63	282,879.88
เงินประกันสังคมรอนำส่ง	12,000.00	12,750.00
ดอกเบี้ยจ่ายเงินรับฝากค้างจ่าย	92,657.78	286,573.82
ค่าตรวจสอบบัญชีกิจการค้างจ่าย	40,000.00	40,000.00
ค่าใช้จ่ายค้างจ่าย	88,193.00	83,000.00
เงินรับล่วงหน้าจากสมาชิก	5,940.00	3,660.00
ดอกเบี้ยตั๋วสัญญาใช้เงินค้างจ่าย	22,356.16	0.00
ดอกเบี้ยเงินกู้โอดีค้างจ่าย	1,469.71	0.00
ภาษีหัก ณ ที่จ่าย ค้างจ่าย	1,058.95	772.00
ค่าตอบแทนหน่วยค้างจ่าย	102,004.00	99,360.00
เงินปันผลค้างจ่าย	76,129.00	19,224.50
ดอกเบี้ยรับร่อยจ่ายคืน	0.00	113,849.14
<b>รวม</b>	<b>950,951.23</b>	<b>942,069.34</b>



สหกรณ์ออมทรัพย์สาธารณสุขจังหวัดพังงา จำกัด

หมายเหตุประกอบงบการเงิน (ต่อ)

สำหรับปีสิ้นสุดวันที่ 30 กันยายน 2562

	ปี 2562	ปี 2561
	<u>หน่วย:บาท</u>	<u>หน่วย:บาท</u>
13. ทุนสะสมตามข้อบังคับ ระเบียบและอื่น ๆ ประกอบด้วย		
ทุนสาธารณประโยชน์	2,089,826.92	2,800,601.74
ทุนรักษาระดับอัตราเงินปันผล	300,933.33	290,933.33
ทุนสะสมเพื่อขยายงาน	2,674,000.00	2,624,000.00
<b>รวม</b>	<b>5,064,760.25</b>	<b>5,715,535.07</b>

14. การดำรงสินทรัพย์สภาพคล่องของสหกรณ์

สหกรณ์ฯ ดำรงสินทรัพย์สภาพคล่องเฉลี่ยเดือน กันยายน 2562 ในอัตราร้อยละ 5.85 ของยอดเงินฝากทั้งหมด  
ซึ่งประกาศกระทรวงเกษตรและสหกรณ์ เรื่อง กำหนดอัตราการดำรงสินทรัพย์สภาพคล่องของสหกรณ์  
ไม่ต่ำกว่า ร้อยละหนึ่ง ของยอดเงินฝากทั้งหมด



# ระเบียบวาระที่ 5

## พิจารณาอนุมัติจัดสรรกำไรสุทธิ

### ประจำปี 2562

ระเบียบวาระที่ 5 พิจารณาจัดสรรกำไรสุทธิประจำปี 2562

ประธาน ผลการดำเนินงานสหกรณ์ ฯ ประจำปีบัญชี 2562 มีผลกำไรสุทธิ จำนวน 70,604,812.35 บาท

ในนามของคณะกรรมการดำเนินการ ขอเสนอการจัดสรรกำไรสุทธิ ดังต่อไปนี้

รายการ	หลักเกณฑ์ตามข้อบังคับ	จัดสรร	จำนวนเงิน
		ปี 2562	
1. เงินสำรอง	ไม่น้อยกว่าร้อยละ 10 ของกำไรสุทธิ	11.73	8,283,934.35
2. เงินบำรุงสันนิบาตสหกรณ์ ฯ	ในอัตราร้อยละ 1 ของกำไรสุทธิ แต่ไม่เกิน 30,000 บาท	0.04	30,000.00
3. เงินปันผล	ไม่เกินกว่าร้อยละ 10 ของทุนเรือนหุ้น (5.50%)	71.41	50,415,850.00
4. เงินเฉลี่ยคืน	ไม่เกินกว่าร้อยละ 10 ของทุนเรือนหุ้น (8.25%)	12.63	8,915,028.00
5. เงินโบนัสกรรมการและเจ้าหน้าที่	ไม่เกินร้อยละ 10 ของกำไรสุทธิ	1.28	900,000.00
6. ทุนสาธารณประโยชน์	ไม่เกินร้อยละ 10 ของกำไรสุทธิ	2.83	2,000,000.00
7. ทุนรักษาระดับอัตราเงินปันผล	ไม่เกินร้อยละ 2 ของกำไรสุทธิ	0.01	10,000.00
8. ทุนเพื่อขยายกิจการ	ไม่เกินร้อยละ 10 ของกำไรสุทธิ	0.07	50,000.00
รวม		100.00	70,604,812.35







# ระเบียบวาระที่ 6

## พิจารณากำหนดวงเงินกู้ยืม

### ประจำปี 2563

ระเบียบวาระที่ 6 เรื่องพิจารณากำหนดวงเงินกู้ยืม ประจำปี 2563

ประธาน ตามข้อบังคับสหกรณ์ ข้อ 17 และ ข้อ 18 วงเงินกู้ยืมหรือการค้ำประกัน ที่ประชุมใหญ่อาจกำหนดวงเงินกู้ยืม และค้ำประกันสำหรับปีหนึ่งๆ ได้ตามที่จำเป็นและสมควรแก่การดำเนินงาน วงเงินซึ่งกำหนดครั้งนี้ต้องได้รับความเห็นชอบจากนายทะเบียนสหกรณ์ ถ้าที่ประชุมใหญ่ยังมิได้กำหนด หรือนายทะเบียนสหกรณ์ ยังมิได้ให้ความเห็นชอบวงเงินกู้ยืมหรือการค้ำประกันสำหรับปีใด ก็ให้ใช้วงเงินกู้ยืมหรือการค้ำประกันสำหรับ ปีก่อนไปพลาง

มติที่ประชุมใหญ่สามัญประจำปี 2561 กำหนดวงเงินกู้ยืม จำนวน 670 ล้านบาท (หกร้อยเจ็ดสิบล้านบาทถ้วน) ดังนั้น ในปี 2563 ขอเสนอลดวงเงินกู้ยืมเป็นจำนวน 600 ล้านบาท (หกร้อยล้านบาทถ้วน) เพื่อให้ที่ประชุมใหญ่พิจารณาว่าจะกำหนดไว้เท่าเดิมหรือเปลี่ยนแปลงประการใด

ที่ประชุมใหญ่

.....  
.....  
.....  
.....  
.....  
.....  
.....  
.....  
.....  
.....



# ระเบียบวาระที่ 7

## พิจารณาอนุมัติงบประมาณการรับ

## และงบประมาณการจ่าย

## ประจำปี 2563

ระเบียบวาระที่ 7 เรื่องพิจารณาอนุมัติงบประมาณการรับและงบประมาณการจ่ายเงินประจำปี 2563

ประธาน คณะกรรมการดำเนินการขอเสนอรายละเอียดงบประมาณการรายได้

และขออนุมัติงบประมาณรายจ่ายประจำปีบัญชี 2563 ดังต่อไปนี้

### 1. งบประมาณการรายได้

ที่	หมวดรายได้	ประมาณการ ปีบัญชี 2563	คำชี้แจง
1	ดอกเบี้ยเงินกู้รับจากสมาชิก	117,000,000.00	ดอกเบี้ยที่ได้รับจากการให้เงินกู้แก่สมาชิก
2	ค่าธรรมเนียมแรกเข้า	15,000.00	คาดว่าจะมีสมาชิกเข้าใหม่ 150 คน
3	ดอกเบี้ยเงินฝากธนาคาร	300,000.00	คาดว่าจะได้รับดอกเบี้ยเงินฝากธนาคาร ในปีบัญชี 2563
4	รายได้อื่น	1,600,000.00	เป็นเงินปันผลจากการลงทุนถือหุ้นและรายได้อื่น
	รวม	118,915,000.00	



2. ประมาณการงบประมาณรายจ่าย และงบประมาณรายจ่ายตามแผนยุทธศาสตร์ฯ

หมวดรายการ	ปี 2562		ปี 2563	หมายเหตุ
	ตั้งไว้	จ่ายจริง	ตั้งไว้	
<b>1 เงินเดือน</b>				<b>คำอธิบาย 1</b>
1.1 เงินเดือน	3,300,000.00	3,199,080.00	3,600,000.00	ให้เป็นไปตามระเบียบว่าด้วยเจ้าหน้าที่สหกรณ์ หมวด 3
1.2 เงินสมทบประกันสังคม	90,000.00	74,162.16	90,000.00	ตามกฎหมายประกันสังคม
<b>รวม</b>	<b>3,390,000.00</b>	<b>3,273,242.16</b>	<b>3,690,000.00</b>	
<b>2 เงินช่วยเหลือ</b>				<b>คำอธิบาย 2</b>
2.1 ค่ารักษาพยาบาล	20,000.00	0.00	20,000.00	ให้เป็นไปตามระเบียบว่าด้วยเจ้าหน้าที่สหกรณ์ หมวด 16
2.2 ค่าเล่าเรียนบุตร	60,000.00	6,850.00	60,000.00	ให้เป็นไปตามระเบียบว่าด้วยเจ้าหน้าที่สหกรณ์ หมวด 15
2.3 ค่าสวัสดิการเจ้าหน้าที่	24,000.00	24,000.00	24,000.00	เพื่อเป็นค่าชุดทำงานพนักงานประจำปี 8 คน
2.4 ค่าเช่าบ้าน	36,000.00	36,000.00	42,000.00	ให้เป็นไปตามระเบียบว่าด้วยเจ้าหน้าที่สหกรณ์ หมวด 18
<b>รวม</b>	<b>140,000.00</b>	<b>66,850.00</b>	<b>146,000.00</b>	
<b>3 ค่าตอบแทน</b>				<b>คำอธิบาย 3</b>
3.1 เบี้ยประชุมกรรมการและผู้ตรวจสอบกิจการ	222,000.00	131,800.00	222,000.00	ปี 2562 จะมีกรรมการ 15 คน จึงขอประมาณค่าเบี้ยประชุมกรรมการครั้งละ 700 บาท/คน ประชุมทั้งปี 12 ครั้ง และประชุมพิเศษ 8 ครั้ง รวมเป็น 20 ครั้ง และผู้ตรวจสอบกิจการ 2 คน จึงขอประมาณค่าเบี้ยประชุมผู้ตรวจสอบกิจการครั้งละ 500 บาท/คน ประชุมทั้งปี 12 ครั้ง
3.2 ค่าทำการล่วงเวลา	60,000.00	32,883.00	50,000.00	ขอตั้งไว้เพื่องานเร่งด่วนให้เป็นไปตามระเบียบว่าด้วยเจ้าหน้าที่สหกรณ์ หมวด 14
3.3 ค่าตรวจสอบกิจการ	48,000.00	48,000.00	48,000.00	จ่ายให้ตามจำนวนครั้งที่ผู้ตรวจกิจการได้ทำการตรวจสอบกิจการประจำเดือน ครั้งละ 2,000/คน/เดือน จำนวน 2 คน จำนวนครั้ง 12 ครั้ง/ปี
3.4 ค่าตอบแทนหน่วย	120,000.00	104,768.00	120,000.00	เพื่อเป็นค่าตอบแทนเจ้าหน้าที่ประจำหน่วยต่างๆ ของสหกรณ์ที่หน่วยหักเงินเดือน 12 เดือน และเป็นค่าตอบแทนป้อนข้อมูลเงินปันผลประจำปี จำนวน 1 ครั้ง รวมในอัตรา 4 บาท/คน/เดือน หรือ 48บาท/ปี คาดว่าปี 2563 จะมีสมาชิกประมาณ 2,300 คน



หมวดรายการ	ปี 2562		ปี 2563	หมายเหตุ
	ตั้งไว้	จ่ายจริง	ตั้งไว้	
<b>3 ค่าตอบแทน</b>				<b>คำอธิบาย 3</b>
3.5 เงินบำนาญเจ้าหน้าที่	600,000.00	683,740.00	850,000.00	ให้เป็นไปตามระเบียบว่าด้วยเจ้าหน้าที่สหกรณ์ หมวด 8
3.6 ค่าสอบบัญชี	100,000.00	80,000.00	80,000.00	ตั้งเป็นค่าจ้างผู้ตรวจสอบบัญชีประจำปี
<b>รวม</b>	<b>1,150,000.00</b>	<b>1,081,191.00</b>	<b>1,365,200.00</b>	
<b>4 ค่าใช้สอย</b>				<b>คำอธิบาย 4</b>
4.1 ค่าเบี่ยงเลี้ยง+ที่พัก+ค่าพาหนะ	350,000.00	134,110.00	300,000.00	- เพื่อเป็นค่าใช้จ่ายในการสัมมนาหรือฝึกอบรมกรรมการ/พนักงาน และสามารถใช้ในการกิจการของสหกรณ์ - เพื่อเป็นค่าพาหนะกรรมการและผู้ตรวจสอบกิจการในการประชุมประจำเดือนของสหกรณ์ตามที่จ่ายจริงและประหยัด - เพื่อเป็นค่าเบี่ยงเลี้ยงเจ้าหน้าที่ในกิจการของสหกรณ์ - เพื่อเป็นค่าเบี่ยงเลี้ยงคณะกรรมการและผู้ตรวจสอบกิจการสหกรณ์
4.2 ค่าซ่อมแซม	50,000.00	16,352.00	50,000.00	เพื่อเป็นค่าซ่อมแซมบำรุงรักษาเครื่องใช้ไฟฟ้า เครื่องคอมพิวเตอร์ และครุภัณฑ์
4.3 ค่ารับรอง	100,000.00	86,290.00	100,000.00	เพื่อเป็นค่ารับรองในการประชุมประจำเดือนหรือแขกผู้มาเยี่ยมเยือน หรือพนักงานประจำหน่วยที่ปฏิบัติงานในสหกรณ์
4.4 ค่าธรรมเนียมต่าง ๆ	60,000.00	26,550.00	50,000.00	เพื่อเป็นค่าธรรมเนียมในการโอนเงิน หรือเงินกู้ธนาคาร
4.5 ค่าใช้จ่ายประชุมใหญ่	1,800,000.00	1,658,041.00	1,800,000.00	เพื่อเป็นค่าใช้จ่ายในการประชุมใหญ่ประจำปี
4.6 ค่าเช่าพื้นที่เว็บไซต์และเว็บไซต์	17,000.00	0.00	30,000.00	เพื่อเป็นค่าเช่าพื้นที่เก็บฐานข้อมูลสมาชิกและเว็บไซต์สหกรณ์
4.7 ค่าทำความสะอาดสำนักงาน	120,000.00	90,035.00	120,000.00	เพื่อเป็นค่าจ้างทำความสะอาดสำนักงาน รายเดือน และซื้อวัสดุอุปกรณ์ทำความสะอาดสำนักงาน
4.8 ค่าทำความสะอาดยานพาหนะ	3,000.00	500.00	3,000.00	เพื่อเป็นค่าจ้างทำความสะอาดยานพาหนะของสหกรณ์



หมวดรายการ		ปี 2562		ปี 2563	หมายเหตุ
		ตั้งไว้	จ่ายจริง	ตั้งไว้	
<b>4</b>	<b>ค่าใช้จ่าย</b>				<b>คำอธิบาย 4</b>
	4.9 ค่าประกันอัคคีภัย	6,000.00	4,591.93	6,000.00	เพื่อเป็นค่าใช้จ่ายสำหรับประกันอัคคีภัยสำนักงาน
	4.10 ค่าประกันเงิน	15,000.00	10,742.80	15,000.00	เพื่อเป็นค่าใช้จ่ายสำหรับประกันเงิน
	4.11 ค่ารักษาความปลอดภัยสำนักงาน	140,000.00	-	-	เพื่อรักษาความปลอดภัยทรัพย์สิน สำนักงาน สหกรณ์
	4.12 ค่าใช้จ่ายยานพาหนะ	60,000.00	64,948.23	70,000.00	เพื่อเป็นค่าใช้จ่ายสำหรับค่าเบี่ยประกันภัย+ ค่าทะเบียน+ค่าพรบ.ยานพาหนะประจำปี+ค่าบำรุงรักษายานพาหนะ
	<b>รวม</b>	<b>2,721,000.00</b>	<b>2,092,160.96</b>	<b>2,544,000.00</b>	
<b>5</b>	<b>ค่าวัสดุ</b>				<b>คำอธิบาย 5</b>
	5.1 เครื่องเขียนแบบพิมพ์ และ วัสดุสิ้นเปลือง	250,000.00	192,691.20	250,000.00	- เพื่อจัดซื้อเครื่องเขียนแบบพิมพ์ และ วัสดุใช้ในสหกรณ์ - เพื่อเป็นค่าถ่ายเอกสารในสหกรณ์
	5.2 ค่าน้ำมันเชื้อเพลิง	50,000.00	40,170.50	50,000.00	ใช้กับยานพาหนะสำหรับใช้ในการปฏิบัติงานของสหกรณ์
	5.3 วัสดุเครื่องแต่งกาย	20,400.00	20,400.00	20,400.00	เพื่อเป็นค่าเครื่องแต่งกายกรรมการ 15 คน + ผู้ตรวจสอบกิจการ 2 คน
	<b>รวม</b>	<b>320,400.00</b>	<b>253,261.70</b>	<b>320,400.00</b>	
<b>6</b>	<b>ครุภัณฑ์ และอาคาร</b>				<b>คำอธิบาย 6</b>
	6.1 ค่าปรับปรุงอาคารสำนักงาน สหกรณ์	200,000.00	80,940.00	200,000.00	เพื่อใช้ปรับปรุงตกแต่งและต่อเติมอาคารภายในสำนักงาน
	6.2 ครุภัณฑ์คอมพิวเตอร์	150,000.00	0.00	150,000.00	เพื่อซื้อเครื่องคอมพิวเตอร์ใช้ในงานสหกรณ์
	6.3 ครุภัณฑ์สำนักงาน	100,000.00	57,720.00	100,000.00	เพื่อซื้อครุภัณฑ์ที่จำเป็นในสหกรณ์
	<b>รวม</b>	<b>450,000.00</b>	<b>138,660.00</b>	<b>450,000.00</b>	
<b>7</b>	<b>ค่าสาธารณูปโภค</b>				<b>คำอธิบาย 7</b>
	7.1 ค่าไปรษณีย์โทรเลข	60,000.00	44,476.00	60,000.00	เพื่อเป็นค่าใช้จ่ายในการติดต่อสื่อสารต่าง ๆ ในสหกรณ์
	7.2 ค่าโทรศัพท์	40,000.00	27,507.28	40,000.00	เพื่อเป็นค่าใช้จ่ายในสำนักงานสหกรณ์
	7.3 ค่าไฟฟ้า	90,000.00	70,069.29	90,000.00	เพื่อเป็นค่าใช้จ่ายกระแสไฟฟ้าของสหกรณ์
	7.4 ค่าน้ำประปา	10,000.00	4,244.10	10,000.00	เพื่อเป็นค่าใช้จ่ายน้ำประปาของสหกรณ์





รายงานกิจการประจำปี 2562  
สหกรณ์ออมทรัพย์สาธารณสุขจังหวัดพังงา จำกัด

หมวดรายการ	ปี 2562		ปี 2563	หมายเหตุ
	ตั้งไว้	จ่ายจริง	ตั้งไว้	
<b>7 ค่าสาธารณูปโภค</b>				<b>คำอธิบาย 7</b>
7.5 ค่าภาษีป้าย+ค่าภาษีโรงเรือน และที่ดิน	8,000.00	4,998.00	8,000.00	เพื่อเป็นค่าใช้จ่ายสำหรับค่าภาษีประจำปี
7.6 ค่าขยะมูลฝอย	1,000.00	480.00	1,000.00	เพื่อเป็นค่าใช้จ่ายสำหรับค่าขยะประจำปี
<b>รวม</b>	<b>209,000.00</b>	<b>151,774.67</b>	<b>209,000.00</b>	
<b>8 ค่าใช้จ่ายเบ็ดเตล็ด</b>				<b>คำอธิบาย 8</b>
8.1 ค่าใช้จ่ายเบ็ดเตล็ด	60,000.00	40,865.97	60,000.00	เพื่อเป็นค่าใช้จ่ายเบ็ดเตล็ดในกรณีไม่เข้า หมวดข้างต้น
8.2 ค่าบำรุงต่างๆ	10,000.00	2,247.00	3,000.00	เพื่อเป็นค่าใช้จ่ายสำหรับค่าบำรุงประจำปี ชมรมสหกรณ์ออมทรัพย์ภาคใต้
<b>รวม</b>	<b>70,000.00</b>	<b>43,112.97</b>	<b>63,000.00</b>	
<b>รวมงบประมาณประจำปี</b>	<b>8,450,400.00</b>	<b>7,100,253.46</b>	<b>8,792,400.00</b>	<b>ข้อ 1 - ข้อ 8</b>

ที่ประชุมใหญ่

.....

.....

.....

.....

.....

.....



งบประมาณรายจ่ายตามแผนยุทธศาสตร์การพัฒนาศูนย์ ปีบัญชี 2563

ยุทธศาสตร์/กลยุทธ์	โครงการ	งบประมาณ
<b>ยุทธศาสตร์ที่ 1</b> พัฒนางองค์กร บุคลากรด้านการบริหารจัดการที่มีประสิทธิภาพมีธรรมาภิบาล		
ประกอบด้วย 2 กลยุทธ์ จำนวน 10 โครงการ		
กลยุทธ์ที่ 1 พัฒนาศักยภาพของคณะกรรมการดำเนินการผู้ตรวจสอบกิจการเจ้าหน้าที่และสมาชิก (3 โครงการ)	1. โครงการอบรมและสัมมนาความรู้การบริหารงานในสหกรณ์	100,000
	2. โครงการพัฒนาทรัพยากรบุคคล	100,000
	3. โครงการแลกเปลี่ยนเรียนรู้การบริหารจัดการสหกรณ์	300,000
กลยุทธ์ที่ 2 พัฒนาระบบการบริหารและระบบการควบคุมภายใน (7 โครงการ)	1. โครงการพัฒนาระบบการควบคุมภายใน	งบดำเนินการ
	2. โครงการมาตรฐานการบริหารจัดการสหกรณ์	งบดำเนินการ
	3. โครงการประเมินผลและจัดทำแผนดำเนินงานประจำปีของสหกรณ์	50,000
	4. โครงการปรับปรุงกฎระเบียบ	30,000
	5. โครงการประเมินผลทบทวนแผนยุทธศาสตร์	40,000
	6. โครงการจัดประชุมใหญ่สามัญประจำปี	งบดำเนินการ
	7. โครงการเร่งรัดหนี้และติดตามหนี้	100,000
<b>รวมงบประมาณ</b>		<b>720,000</b>
<b>ยุทธศาสตร์ที่ 2</b> พัฒนาประสิทธิภาพการให้บริการ		
ประกอบด้วย 2 กลยุทธ์ จำนวน 5 โครงการ		
กลยุทธ์ที่ 1 พัฒนาการให้บริการสมาชิกแบบมีจิตใจให้บริการ (Service Mind)	1. โครงการพัฒนารูปแบบการให้บริการด้านสินเชื่อ	100,000
	2. โครงการพัฒนาความรู้และเทคนิคการให้บริการของเจ้าหน้าที่	งบดำเนินการ
	3. โครงการประชาสัมพันธ์กิจกรรมงานของสหกรณ์	50,000
กลยุทธ์ที่ 2 สร้างบรรยากาศภายในองค์กรให้เอื้อต่อการให้บริการแก่สมาชิกและการปฏิบัติงาน	1. โครงการปรับปรุงภูมิทัศน์สำนักงานสหกรณ์	30,000
	2. โครงการรวมพลัง 5 ส	งบดำเนินการ
<b>รวมงบประมาณ</b>		<b>180,000</b>



ยุทธศาสตร์/กลยุทธ์	โครงการ	งบประมาณ
<b>ยุทธศาสตร์ที่ 3</b> พัฒนาการลงทุน ดำเนินกิจการ และการสร้างความมั่นคงแก่สหกรณ์ ประกอบด้วย 2 กลยุทธ์ จำนวน 3 โครงการ		
กลยุทธ์ที่ 1 พัฒนาการลงทุนและเพิ่มโอกาสการลงทุนขยายธุรกิจและกิจการ (2 โครงการ)	1. โครงการพัฒนาระบบการถือหุ้นสมาชิก 2. โครงการลงทุนเพื่อพัฒนากิจการ	งบดำเนินการ งบดำเนินการ
กลยุทธ์ที่ 2 พัฒนาการบริหารจัดการเงินทุนหมุนเวียน (1 โครงการ)	1. โครงการพัฒนาการจัดการเงินทุนตามหลักการสหกรณ์	งบดำเนินการ
<b>รวมงบประมาณ</b>		งบดำเนินการ
<b>ยุทธศาสตร์ที่ 4</b> ส่งเสริม สนับสนุนด้านคุณภาพชีวิตและการจัดสวัสดิการให้แก่สมาชิก ประกอบด้วย 2 กลยุทธ์ จำนวน 4 โครงการ		
กลยุทธ์ที่ 1 พัฒนาคุณภาพชีวิตของสมาชิก (3 โครงการ)	1. โครงการส่งเสริมการออมเพื่อคุณภาพชีวิต 2. โครงการส่งเสริมสุขภาพ (เรื่อง 3 อ.) 3. โครงการส่งเสริมการประกอบอาชีพเสริม	20,000 80,000 100,000
กลยุทธ์ที่ 2 ส่งเสริม สนับสนุนเพื่อความมั่นคงของครอบครัว (1 โครงการ)	1. โครงการจัดตั้งกองทุนช่วยเหลือผู้ค้าประกัน	งบทุน สาธารณประโยชน์
<b>รวมงบประมาณ</b>		<b>200,000</b>
<b>ยุทธศาสตร์ที่ 5</b> พัฒนารฐานข้อมูลและระบบเทคโนโลยีสารสนเทศ ประกอบด้วย 2 กลยุทธ์ จำนวน 2 โครงการ		
กลยุทธ์ที่ 1 พัฒนาระบบเทคโนโลยีสารสนเทศ (1 โครงการ)	1. โครงการพัฒนาระบบโปรแกรมคอมพิวเตอร์และระบบสารสนเทศ	100,000
กลยุทธ์ที่ 2 พัฒนาศักยภาพของเจ้าหน้าที่ด้านเทคโนโลยีสารสนเทศ (1 โครงการ)	1. โครงการอบรมพัฒนาเจ้าหน้าที่ด้านระบบคอมพิวเตอร์ระบบเครือข่ายระบบกล้องวงจรปิดและอุปกรณ์โสตทัศนูปกรณ์	งบดำเนินการ
<b>รวมงบประมาณ</b>		<b>100,000</b>



ยุทธศาสตร์/กลยุทธ์	โครงการ	งบประมาณ
<b>ยุทธศาสตร์ที่ 6</b> ส่งเสริม สนับสนุนทางด้านสังคม ชุมชน สิ่งแวดล้อม และการมีส่วนร่วมของสมาชิก ประกอบด้วย 3 กลยุทธ์ จำนวน 6 โครงการ		
<b>กลยุทธ์ที่ 1</b> สร้างประโยชน์แก่สังคมและชุมชน (2 โครงการ)	1. โครงการบำเพ็ญสาธารณประโยชน์โดยกลุ่มสมาชิก	60,000
	2. โครงการสนับสนุนกิจกรรมเพื่อบำรุงศาสนา ศิลปวัฒนธรรม การศึกษาและกีฬา	50,000
<b>กลยุทธ์ที่ 2</b> ส่งเสริมการอนุรักษ์สิ่งแวดล้อม (2 โครงการ)	1. โครงการร่วมรณรงค์ปลูกป่า	20,000
	2. โครงการร่วมรณรงค์ลดภาวะโลกร้อน	20,000
<b>กลยุทธ์ที่ 3</b> ส่งเสริมการมีส่วนร่วมของสมาชิก (2 โครงการ)	1. โครงการสร้างแรงจูงใจในการแสดงความคิดเห็นจากสมาชิก	30,000
	2. โครงการสัญจรสหกรณ์ฯพบปะสมาชิกหน่วยงานต้นสังกัด	80,000
<b>รวมงบประมาณ</b>		<b>260,000</b>
<b>รวมงบประมาณตามแผนยุทธศาสตร์ จำนวน 1,460,000.-บาท</b>		



# ระเบียบวาระที่ 8

## พิจารณาแก้ไขเพิ่มเติม

### ข้อบังคับสหกรณ์

ระเบียบวาระที่ 8 พิจารณาแก้ไขเพิ่มเติมข้อบังคับสหกรณ์ออมทรัพย์สาธารณสุขจังหวัดพังงา จำกัด พ.ศ. 2562



ร่าง

แก้ไขเพิ่มเติม ข้อบังคับสหกรณ์ออมทรัพย์สาธารณสุขจังหวัดพังงา จำกัด

ข้อความในข้อบังคับ ฉบับเดิม	ข้อความที่ขอแก้ไข เพิ่มเติม	เหตุผล
<p style="text-align: center;"><b>ข้อบังคับ</b> สหกรณ์ออมทรัพย์สาธารณสุขจังหวัดพังงา จำกัด พ.ศ.2558 หมวดที่ 4 การดำเนินงาน</p> <p>ข้อ 21.การบัญชีของสหกรณ์ ให้สหกรณ์จัดให้มีการทำบัญชีตามแบบและรายการที่นายทะเบียนสหกรณ์กำหนดและเก็บรักษาบัญชีและเอกสารประกอบการลงบัญชีไว้ที่สำนักงานสหกรณ์ภายในระยะเวลาที่นายทะเบียนสหกรณ์กำหนด</p> <p>ให้บันทึกรายการในบัญชีเกี่ยวกับกระแสเงินสดของสหกรณ์ในวันที่เกิดเหตุขึ้น สำหรับเหตุอื่นที่ไม่เกี่ยวกับกระแสเงินสด ให้บันทึกรายการในสมุดบัญชีภายในสามวันนับแต่วันที่เหตุอันจะต้องบันทึกรายการ นั้นและการลงบัญชีต้องมีเอกสารประกอบการลงบัญชีที่สมบูรณ์โดยครบถ้วน</p> <p>ให้สหกรณ์จัดทำบัญชีอย่างน้อยครั้งหนึ่งทุกกรอบสิบสองเดือนอันจัดว่าเป็นรอบปีทางบัญชีของสหกรณ์ ซึ่งต้องมีรายการแสดงสินทรัพย์หนี้สิน และทุนของสหกรณ์กับทั้งบัญชีกำไรขาดทุนตามแบบที่นายทะเบียนสหกรณ์กำหนด</p> <p>วันสิ้นปีทางบัญชีของสหกรณ์ให้สิ้นสุด ณ วันที่ 30 กันยายน ของทุกปี</p> <p>ข้อ 22.การเสนองบดุลต่อที่ประชุมใหญ่ ให้คณะกรรมการดำเนินการเสนองบดุล ซึ่งผู้สอบบัญชีได้ตรวจสอบและรับรองแล้วต่อที่ประชุมใหญ่ เพื่อพิจารณาอนุมัติภายในหนึ่งร้อยห้าสิบวันนับแต่วันสิ้นทางบัญชี</p>	<p style="text-align: center;"><b>ข้อบังคับ</b> สหกรณ์ออมทรัพย์สาธารณสุขจังหวัดพังงา จำกัด พ.ศ. .... หมวดที่ 4 การดำเนินงาน</p> <p>ข้อ 21.การบัญชีของสหกรณ์ ให้สหกรณ์จัดให้มีการทำบัญชีตามแบบและรายการที่นายทะเบียนสหกรณ์กำหนดและเก็บรักษาบัญชีและเอกสารประกอบการลงบัญชีไว้ที่สำนักงานสหกรณ์ภายในระยะเวลาที่นายทะเบียนสหกรณ์กำหนด</p> <p>ให้บันทึกรายการในบัญชีเกี่ยวกับกระแสเงินสดของสหกรณ์ในวันที่เกิดเหตุขึ้น สำหรับเหตุอื่นที่ไม่เกี่ยวกับกระแสเงินสด ให้บันทึกรายการในสมุดบัญชีภายในสามวันนับแต่วันที่เหตุอันจะต้องบันทึกรายการ นั้นและการลงบัญชีต้องมีเอกสารประกอบการลงบัญชีที่สมบูรณ์โดยครบถ้วน</p> <p>ให้สหกรณ์จัดทำบัญชีอย่างน้อยครั้งหนึ่งทุกกรอบสิบสองเดือนอันจัดว่าเป็นรอบปีทางบัญชีของสหกรณ์ ซึ่งต้องมีรายการแสดงสินทรัพย์หนี้สิน และทุนของสหกรณ์กับทั้งบัญชีกำไรขาดทุนตามแบบที่นายทะเบียนสหกรณ์กำหนด</p> <p>วันสิ้นปีทางบัญชีของสหกรณ์ให้สิ้นสุด ณ วันที่ 30 กันยายน ของทุกปี</p> <p>ข้อ 22.การเสนองบการเงินต่อที่ประชุมใหญ่ ให้คณะกรรมการดำเนินการเสนอ<b>งบการเงิน</b>ซึ่งผู้สอบบัญชีได้ตรวจสอบและรับรองแล้วต่อที่ประชุมใหญ่ เพื่อพิจารณาอนุมัติภายในหนึ่งร้อยห้าสิบวันนับแต่วันสิ้นทางบัญชี</p>	<p>เพื่อให้เป็นไปตาม พ.ร.บ.สหกรณ์ฯ</p> <p>มาตรา 66 ให้สหกรณ์จัดทำงบการเงิน</p>





ข้อความในข้อบังคับ ฉบับเดิม	ข้อความที่ขอแก้ไข เพิ่มเติม	เหตุผล
<p>ให้คณะกรรมการดำเนินการเสนอรายงานประจำปีแสดงผลการดำเนินงานของสหกรณ์ต่อที่ประชุมใหญ่ด้วย ในคราวที่เสนองบดุลและให้สหกรณ์ส่งสำเนารายงานประจำปี แสดงผลการดำเนินงานของสหกรณ์กับงบดุล ไปยังนายทะเบียนสหกรณ์ภายในสามสิบวัน นับแต่วันที่มีการประชุมใหญ่</p> <p>ให้สหกรณ์ส่งสำเนารายงานประจำปีแสดงผลการดำเนินงานของสหกรณ์ไปยังสมาชิกทุกคน และให้เปิดเผยไว้ ณ สำนักงานของสหกรณ์ก่อนวันประชุมใหญ่ไม่น้อยกว่าเจ็ดวัน</p> <p>อนึ่ง ให้เก็บรักษารายงานประจำปีแสดงผลการดำเนินงานของสหกรณ์ งบดุลพร้อมทั้งข้อบังคับ ระเบียบ และ กฎหมายว่าด้วยสหกรณ์ไว้ ณ สำนักงานสหกรณ์เพื่อให้สมาชิกขอตรวจดูได้โดยไม่ต้องเสียค่าธรรมเนียม</p>	<p>ให้คณะกรรมการดำเนินการเสนอรายงานประจำปีแสดงผลการดำเนินงานของสหกรณ์ต่อที่ประชุมใหญ่ด้วย ในคราวที่เสนอ<u>งบการเงิน</u>และให้สหกรณ์ส่งสำเนารายงานประจำปี แสดงผลการดำเนินงานของสหกรณ์กับ<u>งบการเงิน</u>ไปยังนายทะเบียนสหกรณ์ภายในสามสิบวัน นับแต่วันที่มีการประชุมใหญ่</p> <p>ให้สหกรณ์ส่งสำเนารายงานประจำปีแสดงผลการดำเนินงานของสหกรณ์ไปยังสมาชิกทุกคน และให้เปิดเผยไว้ ณ สำนักงานของสหกรณ์ก่อนวันประชุมใหญ่ไม่น้อยกว่าเจ็ดวัน</p> <p>อนึ่ง ให้เก็บรักษารายงานประจำปีแสดงผลการดำเนินงานของสหกรณ์ <u>และงบการเงิน</u>ประจำปี พร้อมทั้งข้อบังคับ ระเบียบ และ กฎหมายว่าด้วยสหกรณ์ไว้ ณ สำนักงานสหกรณ์เพื่อให้สมาชิกขอตรวจดูได้โดยไม่ต้องเสียค่าธรรมเนียม</p>	<p>เพื่อให้เป็นไปตาม พ.ร.บ.สหกรณ์ฯ</p>



ข้อความในข้อบังคับ ฉบับใหม่	ข้อความที่ขอแก้ไข เพิ่มเติม	เหตุผล
<p style="text-align: center;"><b>ข้อบังคับ</b></p> <p style="text-align: center;">สหกรณ์ออมทรัพย์สาธารณสุขจังหวัดพังงา จำกัด</p> <p style="text-align: center;">พ.ศ.2562</p> <p style="text-align: center;"><b>หมวดที่ 5</b></p> <p style="text-align: center;"><b>สมาชิก</b></p> <p>ข้อ 32. คุณสมบัติของสมาชิกสามัญ สมาชิกสามัญ ต้องมีคุณสมบัติดังนี้</p> <ol style="list-style-type: none"> <li>(1) ต้องเป็นผู้บรรลุนิติภาวะ</li> <li>(2) เป็นผู้เห็นชอบในวัตถุประสงค์ของสหกรณ์</li> <li>(3) ก. เป็นข้าราชการ หรือเจ้าหน้าที่ของรัฐ หรือ ลูกจ้างประจำ หรือข้าราชการบำนาญ หรือ พนักงานของรัฐ หรือพนักงานหรือลูกจ้างที่ เรียกชื่ออย่างอื่น ซึ่งได้รับเงินเดือนหรือค่าจ้างจาก งบประมาณสังกัดกระทรวงสาธารณสุขในจังหวัด พังงา</li> <li>ข. เป็นเจ้าหน้าที่หรือพนักงานหรือลูกจ้างประจำ ในสหกรณ์ออมทรัพย์สาธารณสุขจังหวัดพังงา จำกัด</li> <li>(4) เป็นผู้มีความประพฤติและนิสัยดีงาม</li> <li>(5) มิได้เป็นสมาชิกในสหกรณ์ออมทรัพย์อื่นที่มี วัตถุประสงค์ในการให้กู้ยืมเงิน</li> </ol>	<p style="text-align: center;"><b>ข้อบังคับ</b></p> <p style="text-align: center;">สหกรณ์ออมทรัพย์สาธารณสุขจังหวัดพังงา จำกัด</p> <p style="text-align: center;">พ.ศ. ....</p> <p style="text-align: center;"><b>หมวดที่ 5</b></p> <p style="text-align: center;"><b>สมาชิก</b></p> <p>ข้อ 32. คุณสมบัติของสมาชิกสามัญ สมาชิกสามัญ ต้องมีคุณสมบัติดังนี้</p> <ol style="list-style-type: none"> <li>(1) <u>ต้องเป็นผู้บรรลุนิติภาวะ และมีสัญชาติไทย</u></li> <li>(2) เป็นผู้เห็นชอบในวัตถุประสงค์ของสหกรณ์</li> <li>(3) ก. เป็นข้าราชการ หรือเจ้าหน้าที่ของรัฐ หรือ ลูกจ้างประจำ หรือข้าราชการบำนาญ หรือ พนักงานของรัฐ หรือพนักงานหรือลูกจ้างที่ เรียกชื่ออย่างอื่น ซึ่งได้รับเงินเดือนหรือค่าจ้างจาก งบประมาณสังกัดกระทรวงสาธารณสุขในจังหวัด พังงา</li> <li>ข. เป็นเจ้าหน้าที่หรือพนักงานหรือลูกจ้างประจำ ในสหกรณ์ออมทรัพย์สาธารณสุขจังหวัดพังงา จำกัด</li> <li>ค. <u>พนักงานกระทรวง ลูกจ้างชั่วคราว ซึ่งได้รับ เงินเดือน หรือค่าจ้างจากงบประมาณของต้นสังกัด</u></li> <li>(4) เป็นผู้มีความประพฤติและนิสัยดีงาม</li> <li>(5) มิได้เป็นสมาชิกในสหกรณ์ออมทรัพย์อื่นที่มี วัตถุประสงค์ในการให้กู้ยืมเงิน</li> </ol>	<p>เพื่อให้เป็นไปตาม พ.ร.บ.สหกรณ์ฯ และ สอดคล้องกับ ข้อเท็จจริงของ สหกรณ์</p>



ข้อความในข้อบังคับ ฉบับใหม่	ข้อความที่ขอแก้ไข เพิ่มเติม	เหตุผล
<p>ข้อ 35.คุณสมบัติของสมาชิกสมทบ สมาชิกสมทบ ต้องมีคุณสมบัติดังนี้</p> <p>(1)เป็นบุคคลในองค์กรหรือหน่วยงานที่ขาดคุณสมบัติจะสมัครเข้าเป็นสมาชิกสามัญตามข้อบังคับ ได้แก่ พนักงานกระทรวง ลูกจ้างชั่วคราว</p> <p>(2) เป็นบิดา มารดา คู่สมรส บุตรของสมาชิกสามัญ</p> <p>(3) เป็นผู้บรรลุนิติภาวะ</p> <p>(4) เป็นผู้เห็นชอบในวัตถุประสงค์ของสหกรณ์</p> <p>(5) เป็นผู้มีความประพฤติอันดีงาม</p> <p>(6) เป็นผู้ที่จะปฏิบัติตามกฎหมาย ข้อบังคับ ระเบียบ มติ และคำสั่งของสหกรณ์</p> <p>(7) มิได้เป็นสมาชิกในสหกรณ์ออมทรัพย์อื่นที่มีวัตถุประสงค์ในการให้กู้ยืมเงิน</p>	<p>ข้อ 35.คุณสมบัติของสมาชิกสมทบ สมาชิกสมทบ ต้องมีคุณสมบัติดังนี้</p> <p>(1) เป็นบิดา มารดา คู่สมรส บุตรของสมาชิกสามัญ</p> <p>(2)เป็นผู้บรรลุนิติภาวะ และมีสัญชาติไทย</p> <p>(3) เป็นผู้เห็นชอบในวัตถุประสงค์ของสหกรณ์</p> <p>(4) เป็นผู้มีความประพฤติอันดีงาม</p> <p>(5) เป็นผู้ที่จะปฏิบัติตามกฎหมาย ข้อบังคับ ระเบียบ มติ และคำสั่งของสหกรณ์</p> <p>(6) มิได้เป็นสมาชิกในสหกรณ์ออมทรัพย์อื่นที่มีวัตถุประสงค์ในการให้กู้ยืมเงิน</p>	<p>เพื่อให้เป็นไปตามระเบียบที่นายทะเบียนสหกรณ์ให้คำแนะนำว่าด้วยการรับจดทะเบียนข้อบังคับเกี่ยวกับสมาชิกสมทบของสหกรณ์ พ.ศ.2561 และสอดคล้องกับข้อเท็จจริงของสหกรณ์</p>

ที่ประชุมใหญ่

.....

.....

.....

.....

.....

.....



# ระเบียบวาระที่ 9

## พิจารณาการสรรหาและเลือกตั้ง คณะกรรมการดำเนินการ ชุดที่ 38 ประจำปี 2563 และผู้ตรวจสอบกิจการภายในสหกรณ์ ประจำปี 2563

ระเบียบวาระที่ 9 เรื่องพิจารณาการสรรหาและเลือกตั้งคณะกรรมการดำเนินการ ชุดที่ 38 ประจำปี 2563

ประธาน ตามข้อบังคับสหกรณ์ข้อ 60 ให้สหกรณ์มีคณะกรรมการดำเนินการสหกรณ์ประกอบด้วย ประธานกรรมการ  
หนึ่งคน และกรรมการดำเนินการอีกสิบสี่คน ซึ่งที่ประชุมใหญ่เลือกตั้งจากสมาชิกที่ได้รับการเลือกตั้งตามระเบียบ  
ว่าด้วยการเลือกตั้งกรรมการดำเนินการสหกรณ์

ข้อบังคับสหกรณ์ ข้อ 62 กำหนดเวลาอยู่ในตำแหน่งคณะกรรมการดำเนินการมีวาระอยู่ในตำแหน่งได้  
คราวละ 2 ปี นับแต่วันเลือกตั้ง ไม่เกิน 2 วาระติดต่อกัน และข้อบังคับสหกรณ์ ข้อ 63 การพ้นจากตำแหน่งกรรมการ  
ดำเนินการต้องพ้นจากตำแหน่ง เพราะเหตุอย่างหนึ่งอย่างใด ข้อ 63(1) ถึงคราวออกตามวาระ

ในปี 2562 มีคณะกรรมการที่ยังมีวาระอยู่ในตำแหน่งอีก 1 ปี ดังนี้

- |                 |              |                                   |
|-----------------|--------------|-----------------------------------|
| 1. นายวิสูตร    | รอดการ       | กรรมการหน่วยอำเภอกะปาง            |
| 2. นายสามารถ    | สินทรัพย์    | กรรมการหน่วยสสจ.พังงา             |
| 3. นายทรงยศ     | มาลัย        | กรรมการหน่วยโรงพยาบาลพังงา        |
| 4. นายสมยศ      | จันทร์วัฒน์  | กรรมการหน่วยโรงพยาบาลบาลตะกั่วป่า |
| 5. นายอรุณ      | เสถียรราษฎร์ | กรรมการหน่วยโรงพยาบาลบาลตะกั่วป่า |
| 6. นายประสิทธิ์ | มุงกิจ       | กรรมการหน่วยอำเภอตะกั่วทุ่ง       |
| 7. นายขวัญชัย   | คงทอง        | กรรมการหน่วยอำเภอตะกั่วป่า        |



และคณะกรรมการที่ต้องออกตามวาระ จำนวน 8 คน ดังนี้

1. นายบุญศักดิ์	รณพร	ประธานคณะกรรมการดำเนินการ
2. นายเอนก	โกยสมบุญ	กรรมการหน่วยข้าราชการบำนาญ
3. นายสมพร	เกิดกอบ	กรรมการหน่วยโรงพยาบาลพังงา
4. นายจิระวัตร	เพิ่มทรัพย์	กรรมการหน่วยอำเภอเมืองพังงา
5. นายธีระยุทธ	บุตรทหาร	กรรมการหน่วยอำเภอทับปุด
6. นาย โกศล	พัฒนสงฆ์	กรรมการหน่วยอำเภอท้ายเหมือง
7. นางชุตินา	อุทัยเลิศ	กรรมการหน่วยอำเภอคุระบุรี
8. นางสาวอริญา	สกุลสัน	กรรมการหน่วยอำเภอเกาะยาว

ประธาน สหกรณ์ออมทรัพย์สาธารณสุขจังหวัดพังงา จำกัด ได้ประกาศรับสมัครเพื่อสรรหากรรมการดำเนินการตั้งแต่วันที่ 1 ตุลาคม 2562 ถึง วันที่ 17 ตุลาคม 2562 ประกาศรายชื่อผู้มีสิทธิ์ได้รับการสรรหาในวันที่ 18 ตุลาคม 2562 (ประกาศสหกรณ์ออมทรัพย์สาธารณสุขจังหวัดพังงา จำกัด ที่ 5/2562 ลงวันที่ 24 กันยายน 2562)

โดยมีผู้สมัครฯ ดังนี้

1. ตำแหน่งประธานกรรมการ มีผู้สมัครจำนวน 1 ท่าน ซึ่งมีวาระอยู่ในตำแหน่ง 2 ปี คือ

1.1 นายวิรัตน์ เพาะปลุก

2. ตำแหน่งกรรมการดำเนินการ มีผู้สมัครจำนวน 7 ท่าน ซึ่งมีวาระอยู่ในตำแหน่ง 2 ปี ดังนี้

1.1 หน่วยอำเภอเมืองพังงา	นายกำธร	สิทธิบุตร
1.2 หน่วยอำเภอคุระบุรี	นายพิสิษฐ์สรณ์	สังข์จร
1.3 หน่วยอำเภอเกาะยาว	นายฉัตรภัทร	ปานอำพัน
1.4 หน่วยโรงพยาบาลพังงา	นายศักดิ์ชัย	ระวีวรรณ
1.5 หน่วยอำเภอท้ายเหมือง	นายสรารุช	หิรี
1.6 หน่วยอำเภอทับปุด	นางประภา	ศิริกุล
1.7 หน่วยข้าราชการบำนาญ	นางเพชรลี	เก็บสมบัติ

ที่ประชุมใหญ่

.....

.....

.....

.....

.....

.....



**พิจารณาเลือกตั้งผู้ตรวจสอบกิจการภายในสหกรณ์ ประจำปี 2563**

ประธาน คามระเบียบนายทะเบียนสหกรณ์ว่าด้วยการตรวจสอบกิจการสหกรณ์ พ.ศ. 2559 และข้อบังคับของสหกรณ์ออมทรัพย์สาธารณสุขจังหวัดพังงา จำกัด ข้อ 89 ผู้ตรวจสอบกิจการให้ที่ประชุมใหญ่เลือกตั้งสมาชิกหรือบุคคลภายนอก ผู้มีคุณสมบัติ ความรู้ ความสามารถในด้านธุรกิจ การเงิน การบัญชี การเศรษฐกิจ หรือการสหกรณ์ จำนวน 2 คนให้เป็นผู้ตรวจสอบกิจการสหกรณ์เป็นการประจำปี

คุณสมบัติ การดำรงตำแหน่ง และความรับผิดชอบ ของผู้ตรวจสอบกิจการให้เป็นไปตามที่นายทะเบียนสหกรณ์กำหนด

ที่ประชุมใหญ่จะเลือกตั้งกรรมการดำเนินการหรือผู้ซึ่งดำรงตำแหน่งหน้าที่ประจำในสหกรณ์ เป็นผู้ตรวจสอบกิจการไม่ได้

สหกรณ์ออมทรัพย์สาธารณสุขจังหวัดพังงา จำกัด ได้ประกาศรับสมัครสรรหาคำแหน่งผู้ตรวจสอบกิจการภายในสหกรณ์ประจำปี 2563 จำนวน 2 ตำแหน่ง ตั้งแต่วันที่ 1 ตุลาคม 2562 ถึงวันที่ 17 ตุลาคม 2562 ประกาศรายชื่อผู้มีสิทธิ์ได้รับการสรรหาเพื่อเลือกตั้งในที่ประชุมใหญ่ ในวันที่ 18 ตุลาคม 2562 (ประกาศสหกรณ์ออมทรัพย์สาธารณสุขจังหวัดพังงา จำกัด ที่ 6/2562 ลงวันที่ 24 กันยายน 2562)

โดยมีผู้สมัครเพื่อรับการเลือกตั้งเป็นผู้ตรวจสอบกิจการสหกรณ์ ดังนี้

1. นายมนตรีชัย โลหะการ
2. นายวรัชศ พลแก้ว

**ที่ประชุมใหญ่**

.....

.....

.....

.....

.....

.....





# ระเบียบวาระที่ 10

## รายงานผลการตรวจสอบกิจการ

### ภายในสหกรณ์ประจำปี 2562

ระเบียบวาระที่ 11 เรื่องรายงานผลการตรวจสอบกิจการภายในสหกรณ์ประจำปี 2562

ประธาน มอบให้ผู้ตรวจสอบกิจการภายในสหกรณ์ เสนอรายงานผลการตรวจสอบกิจการภายในสหกรณ์  
ผู้ตรวจสอบกิจการ (นายมนตรีชัย โลหะการ)

ตามที่ประชุมใหญ่สามัญประจำปีได้คัดเลือกให้ข้าพเจ้า นายมนตรีชัย โลหะการ พร้อมด้วยนายวรัช ผลแก้ว เป็นผู้ตรวจสอบกิจการภายในสหกรณ์ฯ เมื่อวันที่ 10 ธันวาคม 2561 นั้น ซึ่งเป็นการได้รับความไว้วางใจจากเพื่อนสมาชิกให้ปฏิบัติหน้าที่นี้ต่อเนื่องอีกครั้งหนึ่ง ข้าพเจ้าฯ และนายวรัช ผลแก้ว ได้แบ่งภาระหน้าที่ความรับผิดชอบการตรวจสอบ โดยข้าพเจ้ารับผิดชอบในด้านนิติกรรมสัญญา ความถูกต้อง ครบถ้วน หลักฐานเอกสารการกู้เงิน ส่วนนายวรัช ผลแก้ว รับผิดชอบในด้านการเงินการบัญชี ความถูกต้องในการรับ – ส่งเงิน โดยปฏิบัติหน้าที่ตามระเบียบและข้อบังคับที่สหกรณ์กำหนด โดยเน้นตรวจสอบด้านการปฏิบัติในเรื่อง การรับ-ฝากเงิน การพิจารณาวงเงิน ให้กู้ การตรวจสอบเอกสารประกอบการกู้เงิน เอกสารการเบิก-จ่ายเงิน และรายการอื่นๆ ที่เห็นว่าจำเป็นต้องตรวจสอบ ถึงแม้จะแบ่งภาระส่วนความรับผิดชอบ แต่ในการปฏิบัติหน้าที่ ผู้ตรวจสอบกิจการภายในสหกรณ์จำเป็นต้องมีการตรวจสอบทั้งสองส่วนไม่สามารถแบ่งแยกได้ชัดเจน จากการปฏิบัติหน้าที่ผู้ตรวจฯ ยังไม่พบข้อบกพร่องที่จะก่อความเสียหายแก่สหกรณ์ ในส่วนของข้อบกพร่องเล็กน้อย ได้แนะนำให้ผู้รับผิดชอบในส่วนงานนั้นๆ ปรับปรุงแก้ไขให้ถูกต้องรัดกุมยิ่งขึ้น เมื่อตรวจสอบข้าพเจ้าพบว่าเจ้าหน้าที่ผู้รับผิดชอบดำเนินการแก้ไขปรับปรุงแล้ว และจากการเข้าร่วมประชุมกับคณะกรรมการดำเนินการดำเนินการชุดที่ 37 เป็นประจำ พบว่ามี การแก้ไขเปลี่ยนแปลงระเบียบข้อบังคับ สหกรณ์ออมทรัพย์สาธารณสุขจังหวัดพังงา จำกัด ซึ่งเป็นการแก้ไข เปลี่ยนแปลงให้ถูกต้อง สอดคล้องกับระเบียบข้อกำหนด ที่กรมส่งเสริมสหกรณ์ได้แจ้งให้ทราบ

(นายมนตรีชัย โลหะการ)

ผู้ตรวจสอบกิจการสหกรณ์ออมทรัพย์สาธารณสุขจังหวัดพังงา จำกัด



### ผู้ตรวจสอบกิจการ (นายวรยศ ผลแก้ว)

ตามที่ที่ประชุมใหญ่สามัญประจำปี 2561 เมื่อวันที่ 10 ธันวาคม 2561 ได้เลือกตั้งข้าพเจ้าและคณะเป็นผู้ตรวจสอบกิจการสหกรณ์ออมทรัพย์สาธารณสุขจังหวัดพังงา จำกัด สำหรับปีทางบัญชีสิ้นสุดวันที่ 30 กันยายน 2562 ข้าพเจ้าและคณะได้เข้าตรวจสอบและรายงานผลการตรวจสอบต่อคณะกรรมการดำเนินการเป็นประจำทุกเดือนที่เข้าตรวจสอบนั้น จึงขอเสนอผลการตรวจสอบประจำปีโดยสรุป ดังนี้

### วัตถุประสงค์ของการตรวจสอบ

1. เพื่อตรวจสอบการบริหารงานของคณะกรรมการดำเนินงาน
2. เพื่อตรวจสอบการปฏิบัติงานเกี่ยวกับการบัญชีและการควบคุมการเงิน
3. เพื่อตรวจสอบการดำเนินงานอื่นๆ ของสหกรณ์

### ขอบเขตการตรวจสอบ/วิธีการตรวจสอบ

1. ตรวจสอบความถูกต้องของการบันทึกบัญชีตามเอกสารหลักฐาน
2. ตรวจสอบการควบคุมการเงินตามระเบียบและข้อกำหนดของสหกรณ์
3. ตรวจสอบการดำเนินงานตามวัตถุประสงค์ ข้อบังคับ ระเบียบและมติที่ประชุม
4. ตรวจสอบการบริหารงานของคณะกรรมการดำเนินการตามแผนงานและงบประมาณที่กำหนดไว้

### ผลการตรวจสอบ

1. การบริหารงานของคณะกรรมการดำเนินการเป็นไปตามระเบียบ ข้อบังคับ และกฎหมายของสหกรณ์ ใช้จ่ายเงินต่างๆเป็นไปตามงบประมาณรายจ่ายที่ประชุมใหญ่กำหนด
2. การทำจัดซื้อจัดจ้าง พบข้อบกพร่องเล็กน้อยในการ ได้แจ้งฝ่ายจัดการ เพื่อทำการแก้ไขให้ถูกต้องแล้ว
3. ข้อบังคับ ระเบียบ จะต้องมีการปรับปรุงให้ทันสมัย เหมาะสมกับสถานการณ์ เช่น ระเบียบเงินกู้

(นายวรยศ ผลแก้ว)

ผู้ตรวจสอบกิจการสหกรณ์ออมทรัพย์สาธารณสุขจังหวัดพังงา จำกัด



# ระเบียบวาระที่ 11

## พิจารณาคัดเลือกผู้สอบบัญชี

### ประจำปี 2563

ระเบียบวาระที่ 11 พิจารณาคัดเลือกผู้สอบบัญชีรับอนุญาตภาคเอกชน ประจำปี 2563

ประธาน ในปีบัญชี 2562 บริษัท พี.พี.เอฟ. ออดิทติ้ง จำกัด (คุณยุพิน ฟุ่งเฟื่อง) เป็นผู้รับผิดชอบในการตรวจสอบบัญชีตามประกาศนายทะเบียนสหกรณ์ เพื่อแสดงความเห็นต่องบการเงินของสหกรณ์ออมทรัพย์สาธารณสุขจังหวัดพังงา จำกัด

และในปีบัญชี 2563 สหกรณ์ออมทรัพย์สาธารณสุขจังหวัดพังงา จำกัด จะต้องจัดจ้างผู้สอบบัญชีรับอนุญาตภาคเอกชน เพื่อให้เป็นไปตาม พ.ร.บ.สหกรณ์และข้อบังคับ ข้อ 24 ในการดำเนินการประจำปี 2561 เนื่องจากสหกรณ์มีทุนดำเนินงานเกินกว่า 100 ล้านบาท สหกรณ์ออมทรัพย์สาธารณสุขจังหวัดพังงา จำกัด ได้ดำเนินการจัดส่งหนังสือถึงผู้สอบบัญชีเพื่อคัดเลือกผู้สอบบัญชีภาคเอกชน จำนวน 4 ราย ได้รับการตอบกลับจำนวน 2 ราย ดังนี้ 1. บริษัท พี.พี.เอฟ. ออดิทติ้ง จำกัด (คุณยุพิน ฟุ่งเฟื่อง) เสนอค่าธรรมเนียมบริการการสอบบัญชีเป็นจำนวน 80,000.00 บาท 2. นางสาวชนิดา ภูทะวัง ผู้สอบบัญชีรับอนุญาตทะเบียนเลขที่ 4142 เสนอค่าธรรมเนียมบริการการสอบบัญชีเป็นจำนวน 120,000.00 บาท ซึ่งที่ประชุมคณะกรรมการดำเนินการ ชุดที่ 37 เมื่อวันที่ 19 ตุลาคม 2562 ได้พิจารณาแล้วมีมติเห็นชอบให้เสนอผู้สอบบัญชีรับอนุญาต เพื่อให้ที่ประชุมใหญ่พิจารณาแต่งตั้งผู้สอบบัญชีรับอนุญาตรับผิดชอบในการตรวจบัญชีสหกรณ์ออมทรัพย์สาธารณสุขจังหวัดพังงา จำกัด คือ

1. บริษัท พี.พี.เอฟ. ออดิทติ้ง จำกัด (คุณยุพิน ฟุ่งเฟื่อง)

เสนอค่าธรรมเนียมบริการการสอบบัญชีเป็น จำนวน 80,000.00 บาท

จึงขอเสนอที่ประชุมพิจารณาแต่งตั้งผู้สอบบัญชีสหกรณ์ฯ ประจำปี 2563

ที่ประชุมใหญ่

.....

.....

.....

.....



# ระเบียบวาระที่ 12

## เรื่องอื่น ๆ (ถ้ามี)

.....

.....

.....

.....

.....

.....

.....





สมาคมคณบดีกิจสภเคราะห์สมาชิกสหกรณ์ออมทรัพย์สาธารณสุขจังหวัดพังงา จำกัด  
9/22 ถนนเทศบาลบำรุง ตำบลท้ายช้าง อำเภอเมือง จังหวัดพังงา 82000  
โทรศัพท์ 076 412413 , 076 412414 , 086 6915875 โทรสาร 076 413436

ที่ ฅกส.สอ.สสจ.พังงา 599/2562

วันที่ 1 พฤศจิกายน 2562

เรื่อง ขอเชิญประชุมใหญ่สามัญประจำปี 2562

เรียน สมาชิกสมาคมคณบดีกิจสภเคราะห์สหกรณ์ออมทรัพย์สาธารณสุขจังหวัดพังงา จำกัด ทุกท่าน

ด้วยคณะกรรมการดำเนินการสมาคมคณบดีกิจสภเคราะห์สมาชิกสหกรณ์ออมทรัพย์สาธารณสุขจังหวัดพังงา จำกัด กำหนดให้มีการประชุมใหญ่สามัญประจำปี 2562 ในวันอังคารที่ 10 ธันวาคม 2562 เวลา 09.00 น. ณ ศูนย์ศึกษาวิจัย ศิลปกรรม วัฒนธรรม และประเพณีแห่งอันดามัน อำเภอเมือง จังหวัดพังงา โดยมีระเบียบวาระการประชุม ดังนี้

- ระเบียบวาระที่ 1 เรื่องที่ประธานแจ้งให้ที่ประชุมทราบ
- ระเบียบวาระที่ 2 รับรองรายงานการประชุมใหญ่สามัญประจำปี 2561
- ระเบียบวาระที่ 3 รับทราบผลการดำเนินงานประจำปี 2562
- ระเบียบวาระที่ 4 พิจารณานุมัติงบประมาณการรับและงบประมาณการจ่ายประจำปี 2563
- ระเบียบวาระที่ 5 เรื่องอื่น ๆ (ถ้ามี)

จึงเรียนมาเพื่อทราบและขอเรียนเชิญเข้าร่วมประชุม ตามวันเวลาดังกล่าวโดยพร้อมเพรียงกัน

ขอแสดงความนับถือ

(นายบุญศักดิ์ รมยพร)

นายกสมาคมคณบดีกิจสภเคราะห์สมาชิก  
สหกรณ์ออมทรัพย์สาธารณสุขจังหวัดพังงา จำกัด





# ระเบียบวาระที่ 1

## เรื่องที่ประธานแจ้งให้ทราบ

# ระเบียบวาระที่ 2

## เรื่องรับรองรายงาน

## การประชุมใหญ่สามัญประจำปี 2561



รายงานการประชุมใหญ่สามัญประจำปี 2561

สมาชิกสมาคมฯ ปณิกสงเคราะห์สมาชิกสหกรณ์ออมทรัพย์ข้าราชการณัฐจังหวัดพังงา จำกัด

วันที่ 10 ธันวาคม 2561

ณ ร้านอาหารชิม ต.บางม่วง อ.ตะกั่วป่า จังหวัดพังงา

.....

สมาชิกผู้มาประชุม จำนวน 1,188 คน (คิดเป็นร้อยละ 81.71)

สมาชิกทั้งหมด จำนวน 1,454 คน

เริ่มประชุมเวลา 13.20 น.

นายบุญศักดิ์ รมยพร นายกสมาคมฯ ปณิกสงเคราะห์สมาชิกสหกรณ์ออมทรัพย์ข้าราชการณัฐจังหวัดพังงา จำกัด เป็นประธานในที่ประชุม เมื่อสมาชิกมาประชุมครบองค์ประชุม ประธานกล่าวเปิดประชุม และนายกสมาคมฯ ปณิกสงเคราะห์สมาชิกสหกรณ์ออมทรัพย์ข้าราชการณัฐจังหวัดพังงา จำกัด ดำเนินการตามวาระ

ระเบียบวาระที่ 1 เรื่องที่ประธานแจ้งให้ที่ประชุมทราบ

ที่ประชุม รับทราบ

ระเบียบวาระที่ 2 รับรองรายงานการประชุมใหญ่สามัญประจำปี 2560

นายกสมาคมฯ เสนอรายงานการประชุมใหญ่สามัญประจำปี 2560 เมื่อวันที่ 10 ธันวาคม 2560 ณ อาคารกีฬาคุณธรรม โรงเรียนเทศบาลบ้านท้ายช้าง ต.ท้ายช้าง อ.เมือง จ.พังงา ให้ที่ประชุมพิจารณาและรับรองรายงานการประชุมใหญ่สามัญประจำปี 2560 รายละเอียดตามที่จัดส่งถึงให้สมาชิกพร้อมหนังสือนัดเชิญประชุมใหญ่สามัญประจำปี 2561 หากสมาชิกท่านใดมีข้อท้วงติงหรือสงสัยหรือจะขอแก้ไขรายงาน ขอให้แจ้งที่ประชุมได้รับทราบด้วย

ที่ประชุมใหญ่ รับรองรายงานการประชุมใหญ่สามัญประจำปี 2560

ระเบียบวาระที่ 3 รับทราบผลการดำเนินงานประจำปี 2561

นายกสมาคมฯ ในนามของคณะกรรมการดำเนินการสมาคมฯ ปณิกสงเคราะห์สมาชิกสหกรณ์ออมทรัพย์ข้าราชการณัฐจังหวัดพังงา จำกัด ขอเสนอรายงานผลการดำเนินงานของสมาคมฯ ปณิกสงเคราะห์สมาชิกสหกรณ์ออมทรัพย์ข้าราชการณัฐจังหวัดพังงา จำกัด ประจำปี 2561 ดังต่อไปนี้

สมาชิกภาพในวันสิ้นปี 2561

สมาชิกเมื่อวันสิ้นปี 2561	1,454	คน
- เข้าใหม่	11	คน
- ลาออก	5	คน
- ถึงแก่กรรม	1	คน

ที่ประชุมใหญ่ รับทราบผลการดำเนินงานของสหกรณ์

นายกสมาคมฯ 1. พิจารณางบรายรับและรายจ่ายประจำปี 2561



รายงานกิจการประจำปี 2562  
สหกรณ์ออมทรัพย์สาธารณสุขจังหวัดพังงา จำกัด

รายงานผลการดำเนินงาน ประจำปี 2561

สมาคมพัฒนากิจสงเคราะห์สมาชิกสหกรณ์ออมทรัพย์สาธารณสุขจังหวัดพังงา จำกัด

จำนวนสมาชิก

ณ วันที่ 30 กันยายน 2560	1,449	คน
ณ วันที่ 30 กันยายน 2561	1,454	คน
เข้าระหว่างปี	11	คน
ลาออกระหว่างปี	5	คน
ถึงแก่กรรมระหว่างปี	1	คน

รายงานงานแสดงรายรับและรายจ่าย

สมาคมพัฒนากิจสงเคราะห์สหสมาชิกสหกรณ์ออมทรัพย์สาธารณสุขจังหวัดพังงา จำกัด (ณ.ป.ศ.)

ณ วันที่ 30 กันยายน 2561

รายรับ

ค่าธรรมเนียมแรกเข้า (11 ราย)	1,100.00	บาท
เงินค่าบำรุงสมาคม (1,454 ราย)	145,400.00	บาท
เงินสงเคราะห์เรียกเก็บ (1 ราย)	145,400.00	บาท
ดอกเบี้ยเงินฝาก	17,710.72	บาท
รายได้ดำเนินงาน 2% (1 ราย)	2,908.00	บาท

รวมรายรับ 312,518.72 บาท

รายจ่าย

เงินสงเคราะห์ศพ (1 ราย)	145,400.00	บาท
ค่าใช้จ่ายในการดำเนินการของสมาคม (เดือน ต.ค.60-ก.ย.61)	132,000.00	บาท

รวมรายจ่าย 277,400.00 บาท

รายรับมากกว่ารายจ่าย 35,118.72 บาท

ที่ประชุมใหญ่ รับทราบงบรายรับและรายจ่ายประจำปี 2561

2. พิจารณางบแสดงฐานะการเงิน ณ วันที่ 30 กันยายน 2561

นายกสมาคม ขอเสนองบแสดงฐานะการเงิน ณ วันที่ 30 กันยายน 2561 ให้ที่ประชุมได้พิจารณาตามเอกสารประกอบการประชุม



รายงานกิจการประจำปี 2562  
สหกรณ์ออมทรัพย์สาธารณสุขจังหวัดพังงา จำกัด

สมาคมสถาปนากิจสาธารณะสหกรณ์ออมทรัพย์สาธารณสุขจังหวัดพังงา จำกัด (ณ.ปศ.)

งบแสดงฐานะการเงิน

ณ วันที่ 30 กันยายน 2561

สินทรัพย์

สินทรัพย์หมุนเวียน

เงินฝากสหกรณ์ออมทรัพย์สาธารณสุขจังหวัดพังงา จำกัด

794,911.25

รวมสินทรัพย์หมุนเวียน

794,911.25

สินทรัพย์ไม่หมุนเวียน

-

รวมสินทรัพย์

794,911.25

หนี้สินและทุน

หนี้สิน

-

รวมหนี้สิน

-

ทุน

เงินทุนยกมาต้นงวด

759,792.53

รายรับ มากกว่า รายจ่าย

35,118.72

รวมทุน

794,911.25

รวมหนี้สินและทุน

794,911.25

(นายบุญศักดิ์ ร่มพร)

นายกสมาคมสถาปนากิจสาธารณะสหกรณ์

สหกรณ์ออมทรัพย์สาธารณสุขจังหวัดพังงา จำกัด

ที่ประชุมใหญ่ รับทราบงบแสดงฐานะการเงิน ณ วันที่ 30 กันยายน 2561 และมีมติเป็นเอกฉันท์รับรองงบแสดงฐานะการเงินประจำปี



ระเบียบวาระที่ 4 พิจารณานุมัติงบประมาณการรับและงบประมาณการจ่าย ประจำปี 2562

นายศมาคม คณะกรรมการดำเนินการขอเสนอรายละเอียดงบประมาณการรายได้ และขออนุมัติงบประมาณรายจ่าย ประจำปี 2562 ให้ที่ประชุมร่วมพิจารณา

ที่ประชุมใหญ่ มีมติเป็นเอกฉันท์อนุมัติงบประมาณการรับและงบประมาณการจ่ายประจำปี 2562

ระเบียบวาระที่ 5 เรื่องอื่น ๆ (ถ้ามี)

นายศมาคม เมื่อไม่มีสมาชิกผู้ใดเสนอจึงขอปิดประชุม

ปิดประชุมเวลา 13.30 น.

ลงชื่อ

(นายบุญศักดิ์ รมยพร)  
นายกสมาคมในที่ประชุม

ลงชื่อ

(นายพงษ์พันธ์ คำทอง)

เลขานุการ  
ผู้จัดบันทึกรายงานการประชุม



# ระเบียบวาระที่ 3

## เรื่องรับทราบผลการดำเนินงาน

### ประจำปี 2562

ประธาน ในนามคณะกรรมการดำเนินการสมาคมพยาบาลกิจสงเคราะห์สมาชิกสหกรณ์ออมทรัพย์สาธารณสุขจังหวัดพิจิตร จำกัด ขอเสนอรายงานผลการดำเนินงานของสมาคมพยาบาลกิจสงเคราะห์สมาชิกสหกรณ์ออมทรัพย์สาธารณสุขจังหวัดพิจิตร จำกัด ประจำปี 2562 ดังต่อไปนี้

#### สมาชิกภาพในวันสิ้นปี 2562

สมาชิกเมื่อวันสิ้นปี 2562	1,441	คน
- เข้าใหม่	6	คน
- ลาออก	15	คน
- ถึงแก่กรรม	4	คน





รายงานกิจการประจำปี 2562  
สหกรณ์ออมทรัพย์สาธารณสุขจังหวัดพังงา จำกัด

สมาคมสถาปนากิจสเคราะห์สหสมาชิกสหกรณ์ออมทรัพย์สาธารณสุขจังหวัดพังงา จำกัด (ณปศ.)

งบแสดงฐานะการเงิน

ณ วันที่ 30 กันยายน 2562

สินทรัพย์

สินทรัพย์หมุนเวียน

เงินฝากสหกรณ์ออมทรัพย์สาธารณสุขจังหวัดพังงา จำกัด	980,295.55
ลูกหนี้-เงินสงเคราะห์เรียกเก็บ	-
ลูกหนี้-เงินค่าบำรุงสมาคมเรียกเก็บ	-
<b>รวมสินทรัพย์หมุนเวียน</b>	<b>980,295.55</b>

สินทรัพย์ไม่หมุนเวียน

<b>รวมสินทรัพย์</b>	<b>980,295.55</b>
---------------------	-------------------

หนี้สินและทุน

หนี้สิน

เงินรอจ่ายคืน-สอ.สาธารณสุขจังหวัดพังงา จำกัด	-
เงินสงเคราะห์ศพ รอนำจ่ายแก่ญาติสมาชิก (เหมรา เสกสรรณ์)	141,316.00
เงินสงเคราะห์รับล่วงหน้า	-
<b>รวมหนี้สิน</b>	<b>141,316.00</b>

ทุน

เงินทุนยกมาต้นงวด	794,911.25
รายรับ <u>มากกว่า</u> รายจ่าย	44,068.30
<b>รวมทุน</b>	<b>838,979.55</b>
<b>รวมหนี้สินและทุน</b>	<b>980,295.55</b>

(นายบุญศักดิ์ รมยพร)

นายกสมาคมสถาปนากิจสเคราะห์สมาชิก

สหกรณ์ออมทรัพย์สาธารณสุขจังหวัดพังงา จำกัด



รายงานผลการดำเนินงาน ประจำปี 2562

สมาคมพัฒนากิจสงเคราะห์สมาชิกสหกรณ์ออมทรัพย์สาธารณสุขจังหวัดพังงา จำกัด

จำนวนสมาชิก

ณ วันที่ 30 กันยายน 2561	1,454	คน
ณ วันที่ 30 กันยายน 2562	1,441	คน
เข้าระหว่างปี	6	คน
ลาออกระหว่างปี	15	คน
ถึงแก่กรรมระหว่างปี	4	คน

รายงานงานแสดงรายรับและรายจ่าย

สมาคมพัฒนากิจสงเคราะห์สมาชิกสหกรณ์ออมทรัพย์สาธารณสุขจังหวัดพังงา จำกัด (ณปศ.)

ณ วันที่ 30 กันยายน 2562

รายรับ

ค่าธรรมเนียมแรกเข้า (6 ราย)	600.00	บาท
เงินค่าบำรุงสมาคม (1,442 ราย)	144,200.00	บาท
เงินสงเคราะห์เรียกเก็บ (4 ราย)	579,000.00	บาท
ดอกเบี้ยเงินฝาก	19,688.30	บาท
รายได้ดำเนินงาน 2% (4 ราย)	11,580.00	บาท

**รวมรายรับ** 755,068.30 บาท

รายจ่าย

เงินสงเคราะห์ศพ (4 ราย)	579,000.00	บาท
ค่าใช้จ่ายในการดำเนินการของสมาคม (เดือน ต.ค.61-ก.ย.62)	132,000.00	บาท

**รวมรายจ่าย** 711,000.00 บาท

**รายรับมากกว่ารายจ่าย** 44,068.30 บาท



## ระเบียบวาระที่ 4

# พิจารณาอนุมัติงบประมาณการรับและ งบประมาณการจ่ายประจำปี 2563

ระเบียบวาระที่ 4 เรื่องพิจารณาอนุมัติงบประมาณการรับและงบประมาณการจ่ายเงิน ประจำปี 2563

ประธาน คณะกรรมการดำเนินการขอเสนอรายละเอียดงบประมาณรายได้ และขออนุมัติงบประมาณรายจ่าย ประจำปีบัญชี 2563 ดังต่อไปนี้

### 1. งบประมาณรายได้

ที่	หมวดรายได้	ประมาณการ ปีบัญชี 2563	คำชี้แจง
1	ค่าบำรุงสมาคม	150,000.00	ค่าบำรุงสมาคมประจำปี เรียกเก็บ 100 บาท/ปี (สมาชิกประมาณ 1,500 คน)
2	ค่าธรรมเนียมแรกเข้า	2,000.00	คาดว่าจะมีสมาชิกเข้าใหม่ 20 คน
3	ดอกเบียเงินฝาก	16,000.00	คาดว่าจะได้ดอกเบียเงินฝาก ในปีบัญชี 2563
4	รายได้ดำเนินงาน	12,000.00	คาดว่าจะได้ 2 % จากยอดเงินสงเคราะห์เรียกเก็บ
	รวม	180,000.00	

### 2. งบประมาณการจ่าย

ที่	หมวดรายจ่าย	ประมาณการ ปีบัญชี 2563	คำชี้แจง
1	ค่าใช้จ่ายในการดำเนินการของ สมาคม	132,000.00	ค่าเหมาจ่ายดำเนินงานประจำปี 2563 (เดือนละ 11,000 บาท 12 เดือน)
	รวม	132,000.00	



# ระเบียบวาระที่ 5

## เรื่องอื่น ๆ (ถ้ามี)

.....

.....

.....

.....

.....

.....

.....

.....

.....

.....



# ภาพกิจกรรม



ศึกษาดูงาน สอ.สงขลา



ประชุมคณะกรรมการดำเนินการสหกรณ์



ศึกษาดูงาน สอ.รพ.พิทักษ์



ร่วมกิจกรรมวันสหกรณ์แห่งชาติ (วางพานพุ่ม)



สมาคมดาปนกิจสงเคราะห์  
สมาชิก (สสรท.) มอบเงินทாயาก



สมาคมดาปนกิจสงเคราะห์  
สมาชิกสหกรณ์ฯ มอบเงินทாயาก



สอ.ทวิสุขชุมพรเยี่ยมชมศึกษาดูงาน



อบรมสมาชิกใหม่  
โครงการปฐมนิเทศสมาชิกใหม่



# สหกรณ์ออมทรัพย์สาธารณสุขจังหวัดพังงา จำกัด

The Provincial Health Phangnga of Saving and Credit Cooperatives Limited

9/22 ถนนเทศบาลบำรุง ตำบลท้ายช้าง อำเภอเมือง จังหวัดพังงา 82000

โทรศัพท์ 076-412413 , 076-412414 โทรสาร 076-413436

มือถือ 086-6915875 , 080-6496703

<http://www.phangngacoop.com>







# สหกรณ์ออมทรัพย์สาธารณสุขจังหวัดพังงา จำกัด

The Provincial Health Phangnga of Saving and Credit Cooperatives Limited

9/22 ถนนเทศบาลบำรุง ตำบลท้ายช้าง อำเภอเมือง จังหวัดพังงา 82000

โทรศัพท์ 076-412413 , 076-412414 โทรสาร 076-413436

มือถือ 086-6915875 , 080-6496703

<http://www.phangngacoop.com>

